



# STF CAPITAL CORREDORES DE BOLSA SpA.

## Estados Financieros

(Expresados en Miles de pesos chilenos)

Por los períodos de seis meses terminados al 30 de junio de 2022 y 2021 y por el ejercicio terminado al

31 de diciembre de 2021



## Contenido

<b>ESTADOS DE SITUACION FINANCIERA</b> .....	7
<b>ESTADOS DE SITUACION FINANCIERA (continuación)</b> .....	8
<b>ESTADOS DE RESULTADOS INTEGRALES</b> .....	9
<b>ESTADOS DE RESULTADOS INTEGRALES (Continuación)</b> .....	10
<b>ESTADOS DE CAMBIOS EN EL PATRIMONIO AL 30.06.2022</b> .....	11
<b>ESTADOS DE CAMBIOS EN EL PATRIMONIO AL 30.06.2021</b> .....	12
<b>ESTADO DE FLUJO EFECTIVO</b> .....	13
NOTA 1 <b>INFORMACIÓN GENERAL</b> .....	14
NOTA 2 <b>BASES DE PREPARACIÓN</b> .....	19
NOTA 3 <b>RESUMEN DE LAS PRINCIPALES POLÍTICAS CONTABLES</b> .....	21
NOTA 4 <b>GESTIÓN DEL RIESGO FINANCIERO</b> .....	30
NOTA 5 <b>USO DE ESTIMACIONES Y JUICIOS CONTABLES CRÍTICOS</b> .....	33
NOTA 6 <b>REAJUSTE Y DIFERENCIA DE CAMBIO</b> .....	33
NOTA 8 <b>INSTRUMENTOS FINANCIEROS</b> .....	34
NOTA 9 <b>INSTRUMENTOS FINANCIEROS A VALOR RAZONABLE - CARTERA PROPIA</b> ...	37
NOTA 10 <b>INSTRUMENTOS FINANCIEROS A COSTO AMORTIZADO – CARTERA PROPIA</b>	39
NOTA 11 <b>INST. FINANCIEROS A COSTO AMORTIZADO – OP. DE FINANCIAMIENTO</b> .....	39
NOTA 12 <b>CONTRATOS DE DERIVADOS FINANCIEROS</b> .....	40
NOTA 13 <b>DEUDORES POR INTERMEDIACIÓN</b> .....	42
NOTA 16 <b>OTRAS CUENTAS POR COBRAR</b> .....	51
NOTA 17 <b>INVERSIONES EN SOCIEDADES</b> .....	51
NOTA 18 <b>INTANGIBLES</b> .....	52
NOTA 19 <b>PROPIEDADES, PLANTA Y EQUIPO</b> .....	53
NOTA 20 <b>OTROS ACTIVOS</b> .....	54
NOTA 21 <b>PASIVOS FINANCIEROS A VALOR RAZONABLE</b> .....	55
NOTA 22 <b>OBLIGACIONES POR FINANCIAMIENTO</b> .....	55
NOTA 23 <b>OBLIGACIONES CON BANCOS E INSTITUCIONES FINANCIERAS</b> .....	57
NOTA 25 <b>CUENTAS POR PAGAR POR OPERACIONES DE CARTERA PROPIA</b> .....	59
NOTA 26 <b>OTRAS CUENTAS POR PAGAR</b> .....	59

## STF CAPITAL CORREDORES DE BOLSA SpA

---

NOTA 28	OTROS PASIVOS .....	60
NOTA 29	RESULTADO POR LÍNEAS DE NEGOCIO .....	61
NOTA 30	CONTINGENCIAS Y COMPROMISOS.....	63
NOTA 31	PATRIMONIO.....	66
NOTA 32	SANCIONES .....	68
NOTA 33	IMPUESTOS CORRIENTE E IMPUESTOS DIFERIDOS .....	68
NOTA 34	HECHOS RELEVANTES .....	70
NOTA 35	HECHOS POSTERIORES .....	71

M\$ : Cifras expresadas en miles de pesos chilenos  
\$ : Cifras expresadas en pesos chilenos  
US\$ : Cifras expresadas en dólares estadounidenses  
MUS\$ : Cifras expresadas en miles de dólares estadounidenses  
UF : Cifras expresadas en unidades de fomento

## Estados de Situación Financiera

Al 30 de junio de 2022 y 31 de diciembre de 2021

Cifras expresadas en miles de pesos chilenos (M\$)

### ESTADOS DE SITUACION FINANCIERA

ACTIVOS	Notas	30.06.2022 M\$	31.12.2021 M\$
11.01.00 Efectivo y efectivo equivalente	7	1.445.076	1.493.481
11.02.00 Instrumentos financieros	8	3.024.001	525.779
11.02.10 A valor razonable - Cartera Propia disponible	9	558.186	177.201
11.02.11 Renta variable (IRV)	9	-	73.769
11.02.12 Renta fija e Intermediación financiera (IRF e IIF)	9	558.186	103.432
11.02.20 A valor razonable - Cartera Propia comprometida	9	1.723.646	260.522
11.02.21 Renta variable		-	
11.02.22 Renta fija e intermediación financiera	9	1.723.646	260.522
11.02.30 A valor razonable - Instrumentos financieros derivados	12	742.169	88.056
11.02.40 A costo amortizado - Cartera Propia disponible		-	-
11.02.50 A costo amortizado - Cartera Propia comprometida		-	-
11.02.60 A costo amortizado - operaciones de financiamiento		-	-
11.02.61 Operaciones de compra con retroventa sobre IRV		-	-
11.02.62 Operaciones de compra con retroventa sobre IRF e IIF		-	-
11.02.63 Otras		-	-
11.03.00 Deudores por intermediación	13	4.210	-
11.04.00 Cuentas por cobrar por operaciones de Cartera Propia	14	27.053	-
11.05.00 Cuentas por cobrar a entidades relacionadas	15	171.745	51.674
11.06.00 Otras cuentas por cobrar	16	5.585.771	5.635.165
11.07.00 Impuestos por cobrar	33	-	19.529
11.08.00 Impuestos diferidos	33	11.794	179.258
11.09.00 Inversiones en Sociedades	17	-	-
11.10.00 Intangibles	18	238.924	238.924
11.11.00 Propiedad, plantas y equipos	19	11.416	18.015
11.12.00 Otros activos	20	455.590	414.756
<b>10.00.00 TOTAL ACTIVOS</b>		<b>10.975.580</b>	<b>8.576.581</b>

## ESTADOS DE SITUACION FINANCIERA (continuación)

PASIVOS Y PATRIMONIO		Notas	30.06.2022 M\$	31.12.2021 M\$
21.01.00	Pasivos financieros		2.463.776	100.533
21.01.10	A valor razonable		-	-
21.01.20	A valor razonable - instrumentos financieros derivados	12	780.759	84.834
21.01.30	Obligaciones por financiamiento		1.683.017	15.699
21.01.31	Operaciones de venta con retrocompra sobre IRV		-	-
21.01.32	Operaciones de venta con retrocompra sobre IRF e IIF	22	1.683.017	15.699
21.01.33	Otras		-	-
21.01.40	Obligaciones con bancos e instituciones financieras	23	-	-
21.02.00	Acreedores por intermediación	24	4.180	-
21.03.00	Cuentas por pagar por operaciones de Cartera Propia	25	-	75.033
21.04.00	Cuentas por pagar a entidades relacionadas	15	-	-
21.05.00	Otras cuentas por pagar	26	5.798.168	5.988.455
21.06.00	Provisiones	27	42.264	43.330
21.07.00	Impuesto por pagar	33	9.547	97
21.08.00	Impuestos diferidos	33	-	-
21.09.00	Otros pasivos	28	35.218	240.261
<b>21.00.00</b>	<b>Total pasivos</b>		<b>8.353.153</b>	<b>6.447.709</b>
<b>Patrimonio</b>				
22.01.00	Capital	31	2.378.000	2.378.000
22.02.00	Reservas	31	-	-
22.03.00	Resultados acumulados	31	(249.128)	(232.688)
22.04.00	Resultado del ejercicio	31	493.555	(16.440)
22.05.00	Dividendos provisorios o participaciones	31	-	-
<b>22.00.00</b>	<b>Total patrimonio</b>		<b>2.622.427</b>	<b>2.128.872</b>
<b>20.00.00</b>	<b>TOTAL PASIVOS Y PATRIMONIO</b>		<b>10.975.580</b>	<b>8.576.581</b>

## Estados de Resultados Integrales

Al 30 de junio 2022 y 2021

Cifras expresadas en miles de pesos chilenos (M\$)

### ESTADOS DE RESULTADOS INTEGRALES

ESTADOS DE RESULTADOS		Notas	01.01.2022	01.01.2021	01.04.2022	01.04.2021
			30.06.2022	30.06.2021	30.06.2022	30.06.2021
			M\$	M\$	M\$	M\$
Resultado por intermediación						
30.10.01	Comisiones por operaciones bursátiles	28	5.904	-	2.936	-
30.10.02	Comisiones por operaciones extra bursátiles	28	-	-	-	-
30.10.03	Gastos por comisiones y servicios	28	(16.495)	-	(7.826)	-
30.10.04	Otras comisiones	28	-	-	-	-
<b>30.10.00</b>	<b>Total resultado por Intermediación</b>		<b>(10.591)</b>	<b>-</b>	<b>(4.890)</b>	<b>-</b>
Ingresos por servicios						
30.20.01	Ingresos por administración de cartera	28	-	-	-	-
30.20.02	Ingresos por custodia de valores		51.900	13.131	31.422	13.131
30.20.03	Ingresos por asesorías financieras	28	5.504	27.558	5.927	27.558
30.20.04	Otros ingresos por servicios	28	46.262	-	46.262	-
<b>30.20.00</b>	<b>Total ingresos por servicios</b>		<b>103.666</b>	<b>40.689</b>	<b>71.757</b>	<b>40.689</b>
Resultado por instrumentos financieros						
30.30.01	A valor razonable	28	4.160.555	561.527	3.487.117	327.249
30.30.02	A valor razonable - Instrumentos financieros derivados	28	97.926	68.889	(41.327)	43.255
30.30.03	A costo amortizado		-	-	-	-
30.30.04	A costo amortizado - Operaciones de financiamiento	28	-	-	-	-
<b>30.30.00</b>	<b>Total resultado por instrumentos financieros</b>		<b>4.258.481</b>	<b>630.416</b>	<b>3.445.790</b>	<b>370.504</b>
Resultado por operaciones de financiamiento						
30.40.01	Gastos por financiamiento	28	(10.512)	(558)	(9.931)	(446)
30.40.02	Otros gastos financieros	28	-	-	-	-
<b>30.40.00</b>	<b>Total resultados por operaciones de financiamiento</b>		<b>(10.512)</b>	<b>(558)</b>	<b>(9.931)</b>	<b>(446)</b>
Gastos de administración y comercialización						
30.50.01	Remuneraciones y gastos de personal		(504.270)	(424.967)	(276.669)	(203.459)
30.50.02	Gastos de comercialización		(1.518.791)	(94.489)	(1.173.632)	(52.762)
30.50.03	Otros gastos de administración		(1.679.075)	(262.002)	(1.549.353)	(146.002)
<b>30.50.00</b>	<b>Total gastos de administración y comercialización</b>		<b>(3.702.136)</b>	<b>(781.458)</b>	<b>(2.999.654)</b>	<b>(402.223)</b>
Otros resultados						
30.60.01	Reajuste y diferencia de cambio	6	(33.091)	-	(23.455)	-
30.60.02	Resultado de inversiones en Sociedades	17	-	-	-	-
30.60.03	Otros ingresos (gastos)		62.459	10.312	42.608	10.323
<b>30.60.00</b>	<b>Total otros resultados</b>		<b>29.368</b>	<b>10.312</b>	<b>19.153</b>	<b>10.323</b>
<b>30.70.00</b>	<b>Resultado antes de Impuesto a la renta</b>		<b>668.276</b>	<b>(100.599)</b>	<b>522.225</b>	<b>18.847</b>
30.80.00	Impuesto a la renta	28	(174.721)	34.559	(146.838)	4.126
<b>30.00.00</b>	<b>UTILIDAD (PERDIDA) DEL EJERCICIO</b>		<b>493.555</b>	<b>(66.040)</b>	<b>375.387</b>	<b>22.973</b>

## ESTADOS DE RESULTADOS INTEGRALES (Continuación)

ESTADO DE OTROS RESULTADOS INTEGRALES	Notas	01.01.2022	01.01.2021	01.04.2022	01.04.2021
		30.06.2022	30.06.2021	30.06.2022	30.06.2021
		M\$	M\$	M\$	M\$
<b>30.00.00 UTILIDAD (PERDIDA) DEL EJERCICIO</b>		<b>493.555</b>	<b>(66.040)</b>	<b>375.387</b>	<b>22.973</b>
<b>Ingresos (gastos) registrados con abono (cargo) a patrimonio</b>					
31.10.00 Revalorización de propiedades, plantas y equipos		-	-	-	-
31.20.00 Activos financieros a valor razonable por patrimonio		-	-	-	-
31.30.00 Participación de otros resultados integrales de inversiones en Sociedades		-	-	-	-
31.40.00 Otros ingresos (gastos) registrados con abono (cargo) a patrimonio		-	-	-	-
31.50.00 Impuesto a la renta de otros resultados integrales		-	-	-	-
31.00.00 Total de ingresos (gastos) registrados con abono (cargo) a patrimonio		-	-	-	-
<b>32.00.00 TOTAL RESULTADOS INTEGRALES RECONOCIDOS DEL EJERCICIO</b>		<b>493.555</b>	<b>4.698.375</b>	<b>375.387</b>	<b>22.973</b>

**ESTADOS DE CAMBIOS EN EL PATRIMONIO AL 30.06.2022**

ESTADO DE CAMBIOS EN EL PATRIMONIO		Capital	Reservas			Resultados Acumulados	Resultado del ejercicio	Dividendos provisorios o participaciones	Total
			Activos financieros a valor razonable por patrimonio	Revalorización propiedades, planta y equipo	Otras				
		M\$	M\$	M\$	M\$	M\$	M\$	M\$	
<b>40.10.00</b>	<b>Saldo inicial al 01.01.2022</b>	<b>2.378.000</b>	-	-	-	<b>(232.688)</b>	<b>(16.440)</b>	-	<b>2.128.872</b>
40.20.00	Aumento (disminución) de capital	-	-	-	-	-	-	-	-
<b>40.30.00</b>	<b>Resultados integrales del ejercicio</b>	-	-	-	-	-	<b>493.555</b>	-	<b>493.555</b>
40.30.10	Total de ingresos (gastos) registrados con abono (cargo) a patrimonio	-	-	-	-	-	-	-	-
40.30.20	Utilidad (pérdida) del ejercicio	-	-	-	-	-	493.555	-	493.555
40.40.00	Transferencia a resultados acumulados	-	-	-	-	(16.440)	16.440	-	-
40.50.00	Dividendos o participaciones distribuidas	-	-	-	-	-	-	-	-
40.60.00	Otros ajustes a patrimonio	-	-	-	-	-	-	-	-
<b>40.00.00</b>	<b>Saldo al 30.06.2022</b>	<b>2.378.000</b>	-	-	-	<b>(249.128)</b>	<b>493.555</b>	-	<b>2.622.427</b>



**ESTADOS DE CAMBIOS EN EL PATRIMONIO (Continuación)**

Al 30 de junio de 2022 y 2021

Cifras expresadas en miles de pesos chilenos (M\$)



**ESTADOS DE CAMBIOS EN EL PATRIMONIO AL 30.06.2021**

ESTADO DE CAMBIOS EN EL PATRIMONIO	Capital	Reservas			Resultados Acumulados	Resultado del ejercicio	Dividendos provisorios o participaciones	Total
		Activos financieros a valor razonable por patrimonio	Revalorización propiedades, planta y equipo	Otras				
		M\$	M\$	M\$				
<b>40.10.00</b>	<b>Saldo inicial al 01.01.2021</b>	<b>902.400</b>	<b>(10.669)</b>	-	<b>(247.596)</b>	<b>36.245</b>	-	<b>680.380</b>
40.20.00	Aumento (disminución) de capital	1.475.600	-	-	-	-	-	1.475.600
<b>40.30.00</b>	<b>Resultados integrales del ejercicio</b>	-	-	-	-	<b>(66.040)</b>	-	<b>(66.040)</b>
40.30.10	Total de ingresos (gastos) registrados con abono (cargo) a patrimonio	-	-	-	-	-	-	-
40.30.20	Utilidad (pérdida) del ejercicio	-	-	-	-	(66.040)	-	(66.040)
40.40.00	Transferencia a resultados acumulados	-	-	-	36.245	(36.245)	-	-
40.50.00	Dividendos o participaciones distribuidas	-	-	-	-	-	-	-
40.60.00	Otros ajustes a patrimonio	-	-	-	-	-	-	-
<b>40.00.00</b>	<b>Saldo al 30.06.2021</b>	<b>2.378.000</b>	<b>(10.669)</b>	-	<b>(211.351)</b>	<b>(66.040)</b>	-	<b>2.089.940</b>

## ESTADO DE FLUJO EFECTIVO

ESTADO DE FLUJO DE EFECTIVO		01.01.2022	01.01.2021
METODO DIRECTO		30.06.2022	30.06.2021
		M\$	M\$
<b>FLUJO NETO ORIGINADO POR ACTIVIDADES DE LA OPERACION</b>			
51.11.00	Comisiones recaudadas (pagadas)	6.050	-
51.12.00	Ingreso (egreso) neto por cuenta de clientes	(11.739.219)	124.247
51.13.00	Ingreso (egreso) neto por instrumentos financieros a valor razonable	13.334.233	(215.037)
51.14.00	Ingreso (egreso) neto por instrumentos financieros derivados	980.661	68.889
51.15.00	Ingreso (egreso) neto por instrumentos financieros a costo de amortizado	-	-
51.16.00	Ingreso (egreso) neto por asesorías financieras, administración de cartera y custodia	5.504	-
51.17.00	Gastos de administración y comercialización pagados	(3.253.244)	(809.845)
51.18.00	Impuestos pagados	(47.130)	-
51.19.00	Otros Ingresos (egresos) netos por actividades de la operación	(13.500)	55.879
<b>51.10.00</b>	<b>Flujo neto originado por actividades de la operación</b>	<b>(726.645)</b>	<b>(775.867)</b>
<b>FLUJO NETO ORIGINADO POR ACTIVIDADES DE FINANCIAMIENTO</b>			
52.11.00	Ingreso (egreso) neto por pasivos financieros	(511.883)	-
52.12.00	Ingreso (egreso) neto por financiamiento de partes relacionadas	1.238.453	(540.896)
52.13.00	Aumento de capital	-	1.475.600
52.14.00	Reparto de utilidades y de capital	-	-
52.15.00	Otros ingresos (egresos) netos por actividades de financiamiento	-	-
<b>52.10.00</b>	<b>Flujo neto originado por actividades de financiamiento</b>	<b>726.570</b>	<b>934.704</b>
<b>FLUJO NETO ORIGINADO POR ACTIVIDADES DE INVERSION</b>			
53.11.00	Ingreso por venta de propiedades, planta y equipos	-	-
53.12.00	Ingreso por venta de inversiones en sociedades	-	-
53.13.00	Dividendos y otros ingresos percibidos de inversiones en sociedades	2.371	-
53.14.00	Incorporación de propiedades, planta y equipos	(4.226)	(5.718)
53.15.00	Inversiones en sociedades	-	-
53.16.00	Otros ingresos (egresos) netos de inversión	-	(111.712)
<b>53.10.00</b>	<b>Flujo neto originado por actividades de inversión</b>	<b>(1.855)</b>	<b>(117.430)</b>
<b>50.10.00</b>	<b>Flujo neto total positivo (negativo) del periodo</b>	<b>(1.930)</b>	<b>41.407</b>
50.20.00	Efecto de la variación por tipo de cambio sobre el efectivo y efectivo equivalente	(46.475)	-
<b>50.30.00</b>	<b>VARIACION NETA DEL EFECTIVO Y EFECTIVO EQUIVALENTE</b>	<b>(48.405)</b>	<b>41.407</b>
<b>50.40.00</b>	<b>SALDO INICIAL DE EFECTIVO Y EFECTIVO EQUIVALENTE</b>	<b>1.493.481</b>	<b>160.623</b>
<b>50.00.00</b>	<b>SALDO FINAL DE EFECTIVO Y EFECTIVO EQUIVALENTE</b>	<b>1.445.076</b>	<b>202.030</b>

## NOTA 1 INFORMACIÓN GENERAL

STF Capital Corredores de Bolsa SpA, RUT: 76.245.069-0 (en adelante la “Sociedad”), con domicilio en Alonso de Córdova N°5320, Piso 6, Oficina 601, comuna de Las Condes, Santiago, es una Sociedad por acciones, constituida por escritura pública con fecha 30 de enero de 2013, otorgada en la décimo tercera Notaría de Santiago de don Clovis Toro Campos. La Sociedad se encuentra inscrita en el Registro de Corredores de Bolsa y Agente de Valores bajo el Número 213 y está sujeta a la fiscalización de la Comisión para el Mercado Financiero (en adelante “CMF”).

La Sociedad tiene por objeto la intermediación y corretaje de valores, dedicándose también a la compra o venta de valores por cuenta propia con el ánimo de transferir derechos sobre los mismos, cumpliendo para ello con los requisitos legales y reglamentarios correspondientes. Además, la Sociedad puede realizar actividades complementarias que autorice la CMF.

La Sociedad es controlada por Inversiones Das Limitada.

A la fecha, el capital de la Sociedad asciende a la cantidad de dos mil trescientos setenta y ocho millones (\$2.378.000.000.-) de pesos, dividido en 580 (quinientas ochenta) acciones nominativas, de única serie, y sin valor nominal.

Al 30 de junio 2022, el detalle de las acciones **suscritas y pagadas** es el siguiente:

Sociedad	Acciones suscritas y pagadas	Porcentaje
Inversiones Das Limitada	324	55,86%
Inversiones Manada SPA	116	20,00%
Asesorías e Inversiones Shafahaas Limitada	54	9,31%
Inversiones Ganeden Limitada	54	9,31%
Inversiones San Nicolás Limitada	32	5,52%
<b>Total Acciones</b>	<b>580</b>	<b>100%</b>

Nuestros Estados Financieros son auditados por ARTL Chile Auditores SPA, que se encuentran inscritos en el Registro de Auditores bajo el N°2 de la CMF.

Los Estados Financieros de la Sociedad correspondientes al 30 de junio 2022 han sido aprobados en Sesión Extraordinaria de Directorio de fecha 26 julio de 2022.

La propiedad Directa de STF Capital Corredores de Bolsa SpA es la siguiente:

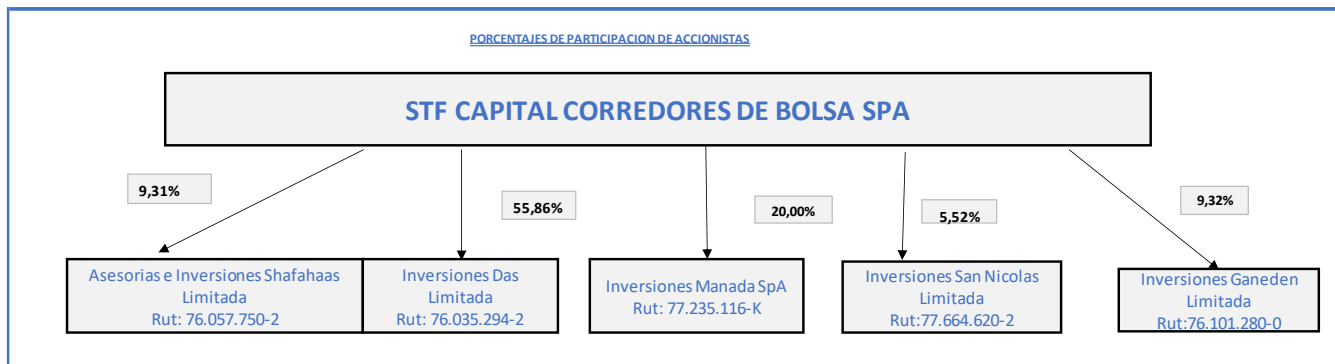

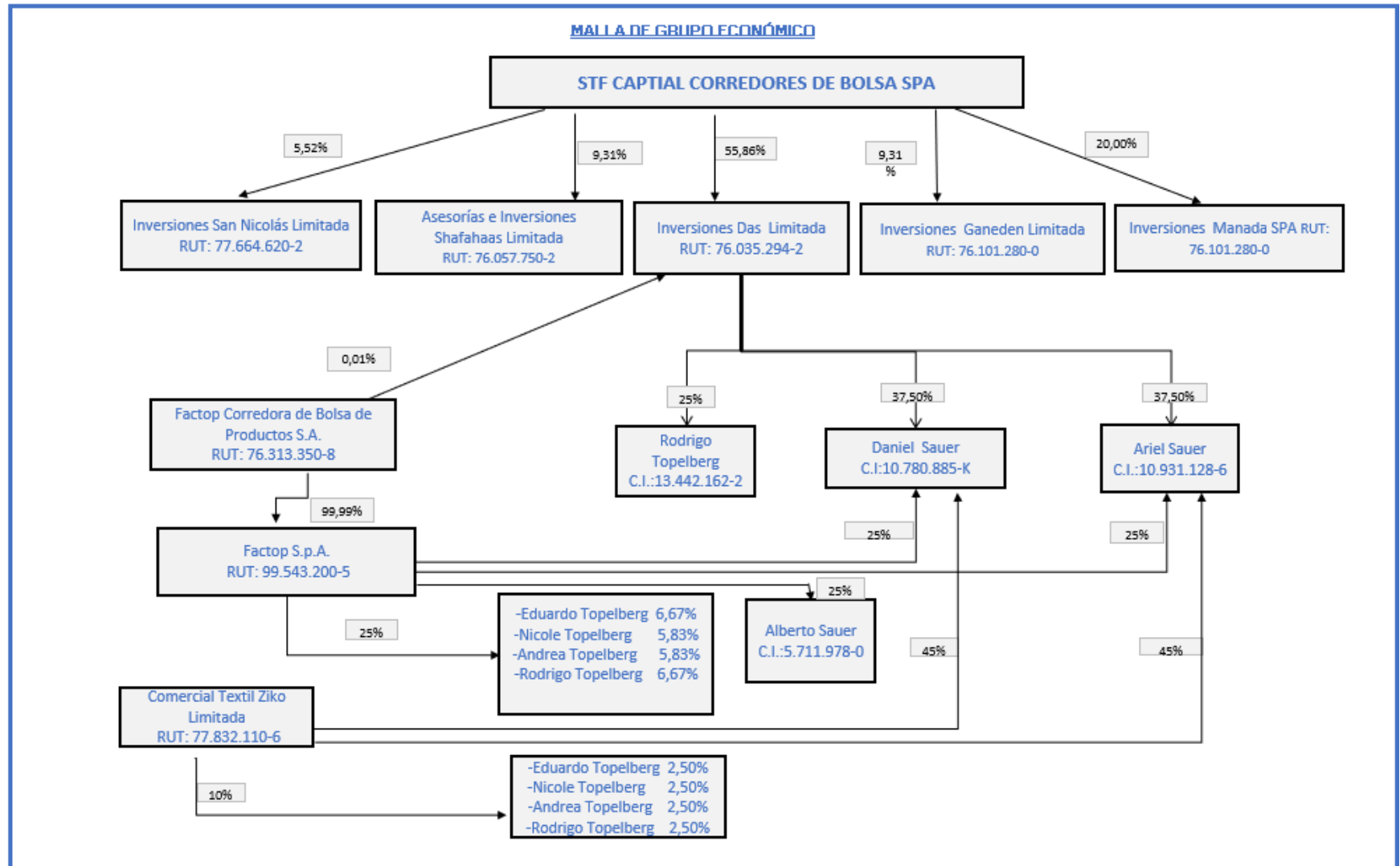

**Descripción de los principales negocios/servicios que realiza, por cuenta propia y de terceros:**

**a) Los principales negocios o actividades que realiza por cuenta de terceros:**

- **Intermediación de instrumentos de renta variable:** Corresponde a la compra y venta de títulos de renta variable en el mercado nacional de los cuales se obtiene los ingresos vía comisiones cobradas a los clientes.
- **Intermediación de renta fija:** Corresponde a la compra y venta de instrumentos de renta fija e intermediación financiera, de los cuales se obtienen los ingresos vía comisiones cobradas a los clientes.
- **Comisionistas en la compra y venta de valores en mercados extranjeros:** Corresponde a la compra y venta de valores en mercados extranjeros. Se obtienen los ingresos vía comisiones cobradas a los clientes.
- **Custodia de valores:** Corresponde al servicio de custodia que presta la corredora a sus clientes para el resguardo de sus valores, sean estos de instrumentos de renta variable, renta fija o intermediación financiera.
- **Asesorías financieras:** Corresponde a la actividad de asesorar al cliente en el manejo de inversiones, financiamiento de capital y deuda privada. Se actúa como nexo entre el solicitante y el inversionista. Por esta actividad se cobra una remuneración.

**b) Principales negocios que participa por cuenta propia**

- **Compra y Venta de Instrumentos de renta fija:** Efectúa operaciones de compra y venta de instrumentos de renta fija. Los ingresos y/o pérdidas se obtienen por los intereses devengados en la compra de instrumentos y por la utilidad y/o pérdidas generadas en la venta.
- **Compra y Venta de instrumentos de renta variable:** Efectúa operaciones de compra y venta de instrumentos de renta variable. Los ingresos y/o pérdidas se obtienen entre el valor de venta y su costo de adquisición.
- **Compra y Venta de Monedas:** Ofrece a los clientes realizar operaciones de compra y venta de monedas. Se obtienen los ingresos por spreads aplicados a las operaciones cursadas.

- **Pactos de ventas con compromiso de retrocompra:** La Sociedad vende a clientes determinados valores de oferta pública efectuando simultáneamente, y con el mismo cliente, un compromiso de compra de los valores enajenados.
  
- **Contratos Forwards de Compra y Venta de Monedas:** Corresponde a negocios de intercambio de divisas a fechas futuras y a un precio determinado. Se obtienen los ingresos por los spreads aplicados a cada operación.

**Número de clientes al 30 de junio 2022:**

Negocios/Servicios por cuenta de terceros	Número de clientes no relacionados	Número de clientes relacionados
Asesoría Financiera	8	2
Comisionista compraventa de valores extranjeros	5	0
Compra venta de moneda	388	22
Contratos Forwards	43	8
Custodia de valores	14	3
Interdiación de Renta fija	16	4
Intermediación renta variable	19	2
Operaciones de retrocompra	9	3

## NOTA 2 BASES DE PREPARACIÓN

### a) Declaración de cumplimiento con las NIIF

Los Estados Financieros de STF Capital Corredores de Bolsa SpA, han sido preparados de acuerdo con las Normas Internacionales de Información Financiera (NIIF), emitidas por el International Accounting Standards Boards (IASB).

En la preparación de los Estados Financieros, la Sociedad aplicó las disposiciones establecidas en las normas emitidas por la Comisión para el Mercado Financiero, las cuales consideran como principio básico los supuestos y criterios contables establecidos por las Normas Internacionales de información Financiera (NIIF).

Para efectos de presentación de estos Estados Financieros, la Compañía ha aplicado el formato de presentación establecido por la Comisión para el Mercado Financiero en su Circular N° 1992 de fecha 24 de noviembre de 2010.

### b) Periodo cubierto

Los Estados Financieros corresponden al Estado de Situación Financiera 30 de junio de 2022 y 31 de diciembre de 2021 respectivamente.

Los Estados de Resultados Integrales y Estado de Otros Resultados Integrales por el periodo comprendido entre el 01 de enero y 30 de junio 2022 y 2021.

Los Estados de Cambio en el Patrimonio y Estados de Flujo Efectivo, se presentan por el periodo comprendido entre el 01 de enero y 30 de junio 2022 y 2021.

### c) Reclasificaciones significativas

Al 30 de junio 2022, la Sociedad no ha efectuado reclasificaciones significativas en sus Estados Financieros.

### d) Bases de medición

Las partidas incluidas en los Estados Financieros se valoran utilizando la moneda del entorno económico principal en que la entidad opera. Los Estados Financieros se presentan en pesos chilenos, que es la moneda funcional y de presentación de la Sociedad. Toda la información presentada en pesos chilenos ha sido redondeada a la unidad de mil más cercana (M\$).



Los Estados Financieros han sido preparados sobre la base del costo histórico con excepción de lo siguiente:

- Los contratos de derivados financieros son valorizados al valor razonable, con cambios en resultados.
- Los instrumentos para negociación son valorizados al valor razonable, con cambios en resultados.
- Las inversiones en Sociedades son valorizadas al valor razonable, con cambios en el patrimonio.

e) Hipótesis de negocio en marcha

La Sociedad, al elaborar estos Estados Financieros, evaluó la capacidad que tiene para continuar en funcionamiento. La administración de la Sociedad no estima que existan incertidumbres importantes, relativas a eventos o condiciones que puedan aportar dudas significativas sobre la posibilidad de que la Sociedad continúe con sus operaciones normales.

### NOTA 3 RESUMEN DE LAS PRINCIPALES POLÍTICAS CONTABLES

Las principales políticas contables aplicadas en la preparación de los Estados Financieros de STF Capital Corredores de Bolsa SpA, de acuerdo con lo establecido por las Normas Internacionales de Información Financiera (NIIF), emitidas por el International Accounting Standards Board (en adelante “IASB”).

Los Auditores externos ARTL confirman que no existen nuevas políticas contable que incorporar, por lo tanto, se mantienen las siguientes políticas:

#### 3.1 Pronunciamientos contables

##### a) Las siguientes nuevas Normas e Interpretaciones han sido adoptadas en estos Estados Financieros.

Enmiendas a NIIF	
NIC 7: Iniciativa de revelación, modificaciones a NIC 7.	Períodos anuales que comienzan en o después del 1 de enero de 2017.
NIC 12, Reconocimiento de Activos por Impuestos Diferidos por Pérdidas no Realizadas (modificaciones a NIC 12).	Períodos anuales que comienzan en o después del 1 de enero de 2017.
Ciclo de mejoras anuales a las Normas NIIF 2014-2017. Modificaciones a NIIF 12.	Períodos anuales que comienzan en o después del 1 de enero de 2017.

NIIF-NIC	
NIIF 9, Instrumentos Financieros	Períodos anuales que comienzan en o después del 1 de enero de 2018.
NIIF 15 Ingresos de Actividades Ordinarias Procedentes de Contratos con Clientes	Períodos anuales que comienzan en o después del 1 de enero de 2018.
NIC 40: Transferencias de Propiedades de Inversión (Modificaciones a NIC 40, Propiedades de Inversión).	Períodos anuales que comienzan en o después del 1 de enero de 2018.
NIIF 15, Ingresos de Actividades Ordinarias Procedentes de Contratos con Clientes: Modificación clarificando requerimientos y otorgando liberación adicional de transición para empresas que implementan la nueva norma.	Períodos anuales que comienzan en o después del 1 de enero de 2018.
Ciclo de mejoras anuales a las Normas NIIF 2014-2017. Modificaciones a NIIF 1 y NIC 28.	Períodos anuales que comienzan en o después del 1 de enero de 2018.

<b>IC-NIIF-CINIIF</b>	
CINIIF 22: Transacciones en Moneda Extranjera y Contraprestaciones Anticipadas	Períodos anuales que comienzan en o después del 1 de enero de 2019.
CINIIF 23: Incertidumbre sobre Tratamientos Tributarios	Períodos anuales que comienzan en o después del 1 de enero de 2019.
NIC 28: Participaciones de Largo Plazo en Asociadas y Negocios Conjuntos	Períodos anuales que comienzan en o después del 1 de enero de 2019.
NIIF 9: Cláusulas de prepago con compensación negativa	Períodos anuales que comienzan en o después del 1 de enero de 2019.

<b>Enmiendas a NIIFs</b>	
Enmiendas a las referidas en el Marco Conceptual para la Información Financiera.	Períodos anuales que comienzan en o después del 1 de enero de 2020.
Enmiendas a la definición del Negocio (Modificaciones a la NIIF 3)	Períodos anuales que comienzan en o después del 1 de enero de 2020.
Enmiendas a la definición material (Modificaciones a la NIC 1 y NIC 8)	Períodos anuales que comienzan en o después del 1 de enero de 2020. Se permite adopción anticipada.
NIIF 17: Contratos de Seguros	Períodos anuales que comienzan en o después del 1 de enero de 2020. Se permite adopción anticipada.

**b) Normas e Interpretaciones que han sido emitidas pero su fecha de aplicación aún no está vigente:**

No hay normas emitidas, con fecha de aplicación aún vigente, que tengan impacto en los Estados Financieros de la Sociedad.

**3.2. Efectivo y efectivo equivalente**

El efectivo y efectivo equivalente se compone de los saldos disponibles en cuentas corrientes bancarias y dinero en efectivo.

**3.3. Instrumentos Financieros****3.3.1 Clasificación de activos y pasivos financieros**

La clasificación de activos y pasivos serán efectuados en conformidad a las normas impartidas por la Comisión para el Mercado Financiero.

La Sociedad clasifica sus activos financieros en activos financieros a costo amortizado o activos financieros a valor razonable, sobre la base de:

- El modelo de negocios de la entidad con el cual administra esos activos.
- Las características de los flujos contractuales de caja de los mismos.

**a) Activos financieros a costo amortizado**

La Sociedad clasifica y valoriza un activo financiero a costo amortizado cuando las siguientes condiciones se cumplen:

- El activo está cubierto por un modelo de negocios cuyo objetivo es mantener el activo a los efectos de cobrar los flujos contractuales de caja;
- Los términos contractuales del activo financiero dan lugar a flujos de caja en fechas específicas, los cuales son, exclusivamente, pagos de capital más intereses sobre el saldo del capital pendiente.

**b) Activos financieros a valor razonable con cambios en resultados**

Los activos financieros que no califican en la categoría de costo amortizado son medidos a su valor razonable con cambios en resultados.

**3.3.2 Valorización de activos y pasivos financieros**

Inicialmente la Sociedad, reconoce sus activos y pasivos financieros en la fecha de negociación, es decir, la fecha en que la Sociedad se compromete a adquirir o vender el activo.

a) Reconocimiento inicial

Los activos y pasivos financieros se reconocen inicialmente a su valor razonable más o menos, en el caso de instrumentos clasificados a costo amortizado, los costos de la transacción directamente atribuible a la adquisición o emisión del instrumento financiero en cuestión. Los activos financieros a valor razonable con cambios en resultados se reconocen inicialmente a su valor razonable, y los costos de la transacción se llevan directamente a resultados.

b) Valorización posterior

Los activos y pasivos financieros son valorizados posteriormente a su reconocimiento inicial a costo amortizado o a valor razonable con cambios en resultados, dependiendo de su clasificación.

La Sociedad aplica los requerimientos para deterioro a aquellos activos financieros valorizados a costo amortizado. De esta forma, STF Capital Corredores de Bolsa SpA evalúa en la fecha de cada balance si existe evidencia objetiva de que un activo financiero o un grupo de activos financieros puedan haber sufrido pérdidas por deterioro.

c) Inversiones en acciones que no forman parte de la cartera de negociación

La Sociedad optó por valorizar la acción que posee en Bolsa de Corredores – Bolsa de Valores a su valor razonable, reflejando los cambios posteriores en “Otros Resultados Integrales”. Estas acciones se valorizan según su último precio de transacción bursátil y se presentan en el rubro contable Inversiones en Sociedades.

### 3.3.3 Baja de activos y pasivos financieros

Los activos y pasivos financieros se dan de baja contablemente cuando los derechos contractuales de los flujos de efectivo han expirado o se han transferido.

Se entiende que la Sociedad ha transferido un activo financiero cuando ha logrado traspasar sustancialmente todos los riesgos y ventajas derivados de su titularidad.

La Entidad elimina de su Estado de Situación Financiera un pasivo financiero (o una parte del mismo) cuando se ha extinguido, esto es, cuando la obligación especificada en el correspondiente contrato ha sido pagada, o bien ha expirado.

### 3.3.4 Activos y pasivos financieros a costo amortizado

Un activo o pasivo financiero se clasifica a costo amortizado si se mantiene dentro de un modelo de negocio cuyo objetivo es mantener los activos para obtener los flujos de efectivo contractuales y si las condiciones contractuales del activo financiero dan lugar, en fechas especificadas, a Flujos de Efectivo que son únicamente pagos del principal e intereses sobre el importe del principal pendiente.

En el reconocimiento inicial, una entidad medirá un activo financiero a su valor razonable más los costos de transacción que sean directamente atribuibles a la adquisición del activo financiero.

El costo amortizado de un activo financiero o de un pasivo financiero reconocido bajo este criterio es la medida inicial de dicho activo o pasivo menos los reembolsos del capital, más o menos la amortización acumulada calculada bajo el método de la tasa de interés efectiva de cualquier diferencia entre el importe inicial y el valor de reembolso en el vencimiento, y menos cualquier disminución por deterioro en el caso de los activos financieros.

El cálculo de la tasa de interés efectiva incluye todas las comisiones que formen parte integral de la misma. Los costos de transacción incluyen costos incrementales que son directamente atribuibles a la adquisición o emisión de un activo o pasivo financiero.

### **3.3.5 Activos y pasivos financieros a valor razonable**

Este grupo de activos y pasivos financieros, se encuentran valorados a su valor razonable de acuerdo con los precios de mercado a la fecha de cierre del estado de situación financiera.

Todas las compras y ventas de instrumentos financieros a valor razonable que deben ser entregados dentro del plazo establecido por las regulaciones o convenciones del mercado, son reconocidos a la fecha de negociación, la cual es la fecha en que se compromete la compra o venta del activo.

Cualquier otra compra o venta es tratada como derivado hasta que ocurra la liquidación.

Estas inversiones se registran inicialmente al costo y posteriormente su valor se actualiza con base en su valor de mercado, reconociendo diariamente su efecto en resultados.

Asimismo, los instrumentos financieros se sub-clasifican como de Cartera Propia disponible cuando no están sujetos a un compromiso de venta y como de Cartera Propia comprometida cuando están sujeta a un compromiso de compra.

Los forwards de monedas extranjeras se registran inicialmente al costo y posteriormente su valor se actualiza a valor de mercado, las variaciones posteriores se reconocen en resultados.

El valor razonable de los contratos derivados es obtenido de cotizaciones de mercado, modelos de descuento de flujos de caja, y modelos de valorización según corresponda. Los contratos derivados se informan como activos cuando su valor razonable es positivo y como un pasivo cuando éste es negativo. Estos activos y pasivos, generados por la contabilización de los contratos derivados, no están presentados en forma compensada

### **3.3.6 Medición de valor razonable**

Valor razonable es el monto por el cual puede ser intercambiado un activo o cancelado un pasivo, entre un comprador y un vendedor interesados y debidamente informados, en condiciones de independencia mutua.

El valor razonable de un instrumento se estima, usando precios cotizados en un mercado activo para ese instrumento. Un mercado es denominado como activo si los precios cotizados se encuentran fácil y regularmente disponibles.

### 3.4. Deudores por intermediación

Los deudores por intermediación son cuentas por cobrar producto de la intermediación de valores por cuenta de los clientes, estos se registran contablemente el día de su asignación por el monto de la operación. Al 31 de diciembre de 2021, la Sociedad no presenta saldo en deudores por intermediación, en consideración a que según balance bajo IFRS, pero si presenta saldo al 30 de junio de 2022 en dicha cuenta.

### 3.5. Inversiones en Sociedades

La inversión en la Bolsa de Valparaíso, Bolsa de Valores que posee nuestra Sociedad no es mantenida para negociación por lo cual se valoriza a valor razonable con efecto en patrimonio. Para la determinación del valor razonable se considera el precio promedio de las dos últimas transacciones informado por la misma bolsa de valores o el precio de la última transacción si fuese inferior al precio promedio.

### 3.6. Propiedades, planta y equipo

Las partidas de propiedades, planta y equipo son valorizadas al costo menos depreciación acumulada y pérdidas por deterioro.

El costo incluye gastos que son directamente atribuibles a la adquisición del activo.

Cuando partes significativas de una partida de propiedades, planta y equipo poseen vidas útiles distintas, son registradas como partidas separadas (componentes importantes) de propiedades, planta y equipo.

### 3.7. Transacciones y saldos en moneda extranjera

Las transacciones en moneda extranjera son convertidas a la moneda funcional respectiva de la operación a la tasa de cambio a la fecha de la transacción.

Los activos y pasivos monetarios denominados en monedas extranjeras a la fecha del balance son reconvertidos a la moneda funcional, el peso chileno, a la tasa de cambio a esa fecha.

Las ganancias o pérdidas por conversión de moneda extranjera en partidas monetarias es la diferencia entre el costo amortizado en la moneda funcional al comienzo del período ajustada por intereses y pagos efectivo durante el período, y el costo amortizado en moneda extranjera convertida a la tasa de cambio a la fecha en

que se determinó el valor razonable. Este efecto se reconoce en los resultados de cada ejercicio en la cuenta utilidad o pérdida de cambio neto, según corresponda.

	30.06.2022	31.12.2021
	\$	\$
Dólares de los Estados Unidos de Norteamérica (US\$)	919,97	850,25
Euros (€)	960,90	964,44
Unidad de fomento (UF)	33.086,83	30.991,74

### 3.8. Deterioro de activos

#### a) Deterioro de activos no financieros

El valor en libros de los activos no financieros de la Sociedad, excluyendo activos por Impuestos diferidos, es revisado en cada fecha de balance para determinar si existe algún indicio de deterioro. Si existen tales indicios, entonces se estima el monto recuperable del activo.

Se reconoce una pérdida por deterioro si el valor en libros de un activo o su unidad generadora de efectivo sobrepasa su monto recuperable. Las pérdidas por deterioro son reconocidas en resultados.

El monto recuperable de un activo es el valor mayor entre su valor en uso y su valor razonable, menos los costos de venta. Para determinar el valor en uso, se descuentan los flujos de efectivo futuros estimados a su valor presente usando una tasa de descuento antes de Impuestos que refleja las valoraciones actuales del mercado sobre el valor temporal del dinero y los riesgos específicos que puede tener en el activo.

En relación con otros activos, las pérdidas por deterioro reconocidas en períodos anteriores son evaluadas en cada fecha de balance en búsqueda de cualquier indicio de que la pérdida haya disminuido o haya desaparecido. Una pérdida por deterioro se reversa si ha ocurrido un cambio en las estimaciones usadas para determinar el importe recuperable. Una pérdida por deterioro se reversa sólo en la medida que el valor en libro del activo no exceda el valor en libros que habría sido determinado, neto de depreciación o amortización, si no hubiese sido reconocida ninguna pérdida por deterioro.

En el período de reporte no hay indicios de deterioro.

#### b) Deterioro de Activos Financieros al costo amortizado

La Sociedad evalúa en cada fecha del estado de situación, si existe evidencia objetiva que los activos financieros no llevados al valor razonable con cambio en resultado están deteriorados. Estos activos financieros están deteriorados si existe evidencia objetiva que demuestre que un evento que causa la pérdida haya ocurrido después del reconocimiento inicial del activo y ese evento tiene un impacto sobre los flujos de efectivo futuros estimados del activo financiero que pueda ser estimado con fiabilidad.

La evidencia objetiva de que un activo financiero está deteriorado incluye impagos o moras de parte del prestatario, indicaciones de que un prestatario o emisor entre en bancarrota, la desaparición de un mercado activo para un instrumento, u otros datos observables relacionados con un grupo de activos tales como cambios adversos en el estado de los pagos de los prestatarios o emisores incluidos en la Sociedad, o las condiciones económicas que se correlacionen con impagos en los activos de la Sociedad. Además, un descenso significativo o prolongado en el valor razonable de una inversión en un instrumento de patrimonio por debajo de su costo también es una evidencia objetiva de deterioro del valor.



Las pérdidas por deterioro en activos reconocidos a costo amortizado es la diferencia entre el valor en libros del activo financiero y el valor presente de los pagos futuros descontados a la tasa de interés efectiva original del activo.

En la fecha de reporte no hay pérdidas por deterioro.

### 3.9. Acreedores por intermediación

Los acreedores por intermediación son producto de la intermediación de valores por cuenta de los clientes, estos se registran contablemente el día de su asignación por el monto de operación. Al 31 de diciembre de 2021, la Sociedad no presenta saldo en acreedores por intermediación, pero en consideración a que según balance bajo IFRS, si presenta saldo al 30 de junio de 2022 en dicha cuenta.

### 3.10. Impuesto a la renta e Impuestos diferidos

El Impuesto corriente es el Impuesto esperado a pagar por la renta imponible del período, usando tasas impositivas aprobadas o sustancialmente aprobadas a la fecha del estado de Situación Financiera, y cualquier ajuste a la cantidad por pagar del gasto por Impuesto a la renta relacionado con años anteriores.

Los Impuestos diferidos son reconocidos por las diferencias temporarias existentes entre el valor en libros de los activos y pasivos para propósitos de información financiera y los montos usados para propósitos tributarios. Los Impuestos diferidos son valorizados a las tasas impositivas que se espera aplicar a las diferencias temporarias cuando son reversadas, basándose en las leyes que han sido aprobadas o a punto de ser aprobadas a la fecha del balance. Los activos y pasivos por Impuestos diferidos son compensados si existe un derecho legal exigible de compensar los pasivos por Impuestos corrientes contra los activos por Impuestos corrientes, y están relacionados con los Impuestos a las ganancias aplicados por la misma autoridad tributaria sobre la misma entidad tributable, o en distintas entidades tributarias, pero pretende liquidar los pasivos y activos por Impuestos corrientes en forma neta, o sus activos y pasivos tributarios serán realizados al mismo tiempo.

Un activo por Impuestos diferidos es reconocido en la medida en que sea probable que las ganancias imponibles futuras estén disponibles en el momento en que la diferencia temporal pueda ser utilizada. Los activos por Impuestos diferidos son revisados en cada fecha de estado de situación financiera y son reducidos en la medida que no sea probable que los beneficios por Impuestos relacionados sean realizados.

El gasto por Impuesto a la renta está compuesto por Impuestos corrientes e Impuestos diferidos. El gasto por Impuesto diferido es reconocido en resultados excepto en el caso que esté relacionado con partidas reconocidas directamente en el patrimonio.

De acuerdo con lo indicado y asumiendo la aplicación del sistema parcialmente integrado, atendido a que ese es el sistema que por defecto deben aplicar las Sociedades por acciones STF Capital Corredores de Bolsa SpA, ha reconocido las variaciones en sus activos y pasivos por Impuestos diferidos, que se producen como efecto directo del incremento en la tasa de Impuestos de primera categoría, directamente en Patrimonio

### Provisiones

Las provisiones son pasivos en los que existe incertidumbre acerca de su cuantía o vencimiento. Estas provisiones se reconocen en el balance cuando se cumplen los siguientes requisitos en forma copulativa:

Es una obligación actual como resultado de hechos pasados y, a la fecha de los Estados Financieros es probable que la Sociedad tenga que desprenderse de recursos para cancelar la obligación y la cuantía de estos recursos puedan medirse de manera fiable.

El importe reconocido como provisión debe ser la mejor estimación, en la fecha de balance, del desembolso necesario para cancelar la obligación presente.

Las provisiones, que sean a más de doce meses, se determinan al valor presente, descontando el flujo de efectivo que se espera a futuro a la tasa antes de Impuestos que refleja la evaluación actual del mercado del valor del dinero en el tiempo y de los riesgos específicos de la obligación.

#### 3.11. Reconocimiento de ingresos

Los ingresos ordinarios se componen de comisiones, comisiones por compra y venta de acciones, en Cartera Propia, compra y venta de monedas extranjeras, los cuales se reconocen en los resultados cuando se prestan los servicios.

La política del reconocimiento de ingresos establece que los ingresos se reconocen cuando se produce la entrada de los beneficios económicos originados en las actividades principales de la Sociedad (base devengada).

#### 3.12. Costos por financiamiento

Los costos por financiamiento incluyen los intereses devengados provenientes de las operaciones de ventas con compromiso de retrocompra.

#### 3.13. Reajuste y diferencia de cambio.

Corresponde al resultado neto de las actualizaciones de activos y pasivos que se encuentran expresados en monedas y unidades de reajuste diferentes de la moneda funcional, y que no corresponden a instrumentos financieros.

## NOTA 4 GESTIÓN DEL RIESGO FINANCIERO

Para gestionar el Riesgo Financiero, se identifican tres tipos de riesgos: Riesgo de Crédito, Riesgo de Liquidez y Riesgo de Mercado. Cada uno de estos riesgos tiene política y límite específico que aseguran su adecuado control y gestión.

### Estructura de la administración del riesgo

Para cumplir con las regulaciones y políticas internas y externas con respecto a la función de administración de riesgo financiero, la Sociedad cuenta con diferentes áreas que contribuyen en su gestión:

- Gerencia General
- Área de Control Financiero
- Área de Riesgo y Control Interno.

### Riesgo de mercado

Es el riesgo del valor razonable o de los flujos de efectivo futuros de un instrumento financiero que puedan fluctuar como consecuencia de variaciones en los precios de mercado. El riesgo de mercado comprende los siguientes riesgos:

**Riesgo de tipo de cambio:** El riesgo de que el valor razonable o los flujos de efectivo futuros de un instrumento financiero puedan fluctuar como consecuencia de variaciones en los tipos de cambio de una moneda extranjera.

**Riesgo de tipo de interés:** El riesgo de que el valor razonable o los flujos de efectivo futuros de un instrumento financiero puedan fluctuar como consecuencia de variaciones en los tipos de interés de mercado.

**Riesgo de precio acciones:** El riesgo de que el valor razonable o los flujos de efectivo futuros de un instrumento financiero puedan fluctuar como consecuencia de variaciones en los precios de mercado (diferentes de las que provienen del riesgo de tipo de interés y del riesgo de tipo de cambio), ya estén causadas dichas variaciones por factores específicos al instrumento financiero en concreto o a su emisor, o sean factores que afecten a todos los instrumentos financieros similares negociados en el mercado.

La Sociedad al 30 de junio de 2022, no presenta inversión en acciones, no exponiéndose a los riesgos de variación de mercado.

**Riesgo de liquidez:**

Corresponde al riesgo que la Sociedad no pueda hacer frente a sus obligaciones financieras en los plazos comprometidos. De acuerdo a la información expuesta en estos Estados Financieros, el riesgo de liquidez está minimizado, considerando que la Sociedad no posee obligaciones financieras a corto plazo con bancos e instituciones financieras.

Además, por parte de la administración realiza un seguimiento en las operaciones diarias. En lo referido a ventas con retrocompra, se logra un debido control de las posiciones, lo que permite que el índice de liquidez no se vea expuesto a fluctuaciones de mercado, sin los resguardos o garantías necesarias.

**Riesgo de crédito:**

El riesgo de crédito es el riesgo de pérdida para la Sociedad en el evento que un cliente u otra contraparte no cumpla con sus obligaciones contractuales. Dentro de los productos de la Corredora se encuentran:

Inversiones en instrumentos de Renta Fija. La Sociedad invierte en títulos del Estado y en Sociedades con una buena clasificación de riesgo.

En el caso de las operaciones de instrumentos de derivados, es la administración la que controla las posiciones y sus debidos riesgos de crédito.

Para el caso del producto Spot, las operaciones se realizarán previa a confirmación de disponibilidad de fondos.

**Riesgo Covid-19:**

El grado de incertidumbre generado en el entorno macroeconómico y financiero en el que opera la Sociedad no afecta los ingresos debido a que la empresa no mantiene posiciones significativas en instrumentos financieros. El modelo de negocio está basado principalmente en diferenciales de tasas y tipo de cambio. En relación con los gastos existe un aumento menor relacionado con el uso de teletrabajo y productos de protección para los colaboradores

### Administración de Capital

De acuerdo con la Norma de Carácter General N.º 18, la Sociedad debe mantener en todo momento un nivel de capital mínimo y con los márgenes de endeudamiento, de colocaciones, y otras condiciones de liquidez y solvencia patrimonial que la Comisión para el Mercado Financiero establezca.

Para los efectos de aplicar lo dispuesto en la Ley N.º 18.045 de Mercado de Valores, artículo 26, letra d) la Sociedad calculará un patrimonio depurado el cual no podrá ser inferior al patrimonio mínimo legal.

Para efectos de cumplir con la normativa vigente, la Sociedad debe calcular diariamente un monto de cobertura patrimonial, el cual no puede ser superior al patrimonio líquido del intermediario. El patrimonio líquido, corresponde al monto que resulte de sumar o restar al total de activos, el pasivo y los otros activos.

### Índices de Liquidez y Solvencia Patrimonial al 30 de junio de 2022.:

Índice	Limite	30-06-2022
Patrimonio Depurado (M\$)	>= Patrimonio mínimo legal	M\$ 2.237.864
Liquidez general	>= 1	1,36 veces
Liquidez por Intermediación	>= 1	Indeterminado
Razón de Endeudamiento	<= 20	7,54 veces
Cobertura Patrimonial	<= 80%	48,23%

De acuerdo con lo expuesto en el cuadro anterior, STF Capital Corredores de Bolsa SpA, da cumplimiento íntegramente a los indicadores financieros exigidos por la normativa vigente, manteniendo adecuados índices de liquidez y solvencia patrimoniales.

## NOTA 5 USO DE ESTIMACIONES Y JUICIOS CONTABLES CRÍTICOS

La preparación de los Estados Financieros requiere que la administración realice juicios, estimaciones e hipótesis que afecten la aplicación de las políticas de contabilidad y los montos de activos, pasivos, ingresos y gastos presentados. Los resultados reales pueden diferir de estas estimaciones.

Las estimaciones y supuestos relevantes son revisados regularmente por la Alta Administración de la Sociedad a fin de cuantificar algunos activos, pasivos, ingresos, gastos e incertidumbres. Las revisiones de las estimaciones contables son reconocidas en el período en que la estimación es revisada y en cualquier período futuro afectado.

Respecto de los criterios de valor razonable de activos financieros, deterioro de activos, provisiones y reconocimiento de ingresos, estos ya han sido expuestos en nota N° 3 “Resumen de principales políticas contables”.

## NOTA 6 REAJUSTE Y DIFERENCIA DE CAMBIO

30 de junio de 2022 y 30 de junio de 2021, el detalle del reajuste y la diferencia de cambio aplicada a cuentas de activos y pasivos expresadas en monedas y unidades de reajustes diferentes a la moneda funcional, es el siguiente:

	Abono (cargo) a resultados									
	US \$		EURO		Unidad Fomento		Otros		Total	
	01.01.2022	01.01.2021	01.01.2022	01.01.2021	01.01.2022	01.01.2021	01.01.2022	01.01.2021	01.01.2022	01.01.2021
30.06.2022	30.06.2021	30.06.2022	30.06.2021	30.06.2022	30.06.2021	30.06.2022	30.06.2021	30.06.2022	30.06.2021	
	M \$		M \$	M \$	M \$	M \$	M \$	M \$	M \$	
Efectivo y efectivo equivalente	(46.475)	-	-	-	-	-	-	-	(46.475)	-
Instrumentos financieros	-	-	-	-	-	-	-	-	-	-
Deudores por intermediación	-	-	-	-	-	-	-	-	-	-
Otras cuentas por cobrar	-	-	-	-	-	-	-	-	-	-
Cuentas por cobrar a entidades relacionadas	-	-	-	-	-	-	-	-	-	-
Inversiones en sociedades	-	-	-	-	-	-	-	-	-	-
Intangibles	-	-	-	-	-	-	-	-	-	-
Propiedades, planta y equipo	-	-	-	-	-	-	-	-	-	-
Otros activos	-	-	-	-	-	-	-	-	-	-
Pasivos financieros	-	-	-	-	-	-	-	-	-	-
Acreedores por intermediación	-	-	-	-	-	-	-	-	-	-
Otras cuentas por pagar	13.384	-	-	-	-	-	-	-	13.384	-
Cuentas por pagar a entidades relacionadas	-	-	-	-	-	-	-	-	-	-
Impuestos	-	-	-	-	-	-	-	-	-	-
Otros pasivos	-	-	-	-	-	-	-	-	-	-
<b>Total diferencia de cambio</b>	<b>(33.091)</b>	-	-	-	-	-	-	-	<b>(33.091)</b>	-

## NOTA 7 EFECTIVO Y EFECTIVO EQUIVALENTE

El detalle del efectivo y efectivo equivalente se presenta de acuerdo al siguiente cuadro:

Efectivo y efectivo equivalente	30.06.2022	31.12.2021
	M\$	M\$
Caja en pesos	-	-
Caja en moneda extranjera	-	-
Bancos en pesos	1.371.781	1.194.482
Bancos en moneda extranjera	73.295	298.999
<b>Total</b>	<b>1.445.076</b>	<b>1.493.481</b>

## NOTA 8 INSTRUMENTOS FINANCIEROS

Activos financieros al 30 de junio 2022:

Activos financieros según el estado de situación financiera	Activos financieros a valor razonable por resultados	Activos financieros a valor razonable por patrimonio	Activos financieros a costo amortizado	Total
	M\$	M\$	M\$	M\$
Efectivo y efectivo equivalente	-	-	1.445.076	1.445.076
Instrumentos financieros de Cartera Propia disponible	558.186	-	-	558.186
Instrumentos financieros de Cartera Propia comprometida	1.723.646	-	-	1.723.646
Operaciones de financiamiento	-	-	-	-
Instrumentos financieros derivados	742.169	-	-	742.169
Deudores por intermediación	-	-	4.210	4.210
Cuentas por cobrar por operaciones de Cartera Propia	-	-	27.053	27.053
Cuentas por cobrar a entidades relacionadas	-	-	171.745	171.745
Otras cuentas por cobrar	-	-	5.585.771	5.585.771
Inversiones en Sociedades	-	-	-	-
<b>Totales 30.06.2022</b>	<b>3.024.001</b>	<b>-</b>	<b>7.233.855</b>	<b>10.257.856</b>

Activos financieros al 31 de diciembre de 2021:

Activos financieros según el estado de situación financiera	Activos financieros	Activos financieros	Activos	Total
	a valor razonable	a valor razonable	financieros a	
	por resultados	por patrimonio	costo amortizado	
	M\$	M\$	M\$	M\$
Efectivo y efectivo equivalente	-	-	1.938.013	1.938.013
Instrumentos financieros de Cartera Propia disponible	167.810	-	-	167.810
Instrumentos financieros de Cartera Propia comprometida	226.432	-	-	226.432
Operaciones de financiamiento	-	-	-	-
Instrumentos financieros derivados	305.948	-	-	305.948
Deudores por intermediación	-	-	-	-
Cuentas por cobrar por operaciones de Cartera Propia	-	-	65.249	65.249
Cuentas por cobrar a entidades relacionadas	-	-	223.765	223.765
Otras cuentas por cobrar	-	-	2.070.523	2.070.523
Inversiones en Sociedades	-	-	-	-
<b>Totales 31.12.2021</b>	<b>700.190</b>	<b>-</b>	<b>4.297.550</b>	<b>4.997.740</b>

Pasivos financieros Al 30 de junio 2022:

Pasivos financieros según el estado de situación financiera	Pasivos financieros	Pasivos financieros	Total
	a valor razonable	a costo amortizado	
	M\$	M\$	M\$
Pasivos financieros a valor razonable	-	-	-
Instrumentos financieros derivados	780.759	-	780.759
Obligaciones por financiamiento	-	1.683.017	1.683.017
Obligaciones con bancos e instituciones financieras	-	-	-
Acreedores por intermediación	-	4.180	4.180
Cuentas por pagar por operaciones de Cartera Propia	-	-	-
Cuentas por pagar a entidades relacionadas	-	-	-
Otras cuentas por pagar	-	5.798.168	5.798.168
Otros pasivos	-	-	-
<b>Totales 30.06.2022</b>	<b>780.759</b>	<b>7.485.365</b>	<b>8.266.124</b>



Pasivos financieros al 31 de diciembre de 2021:

Pasivos financieros según el estado de situación financiera	Pasivos financieros a valor razonable M\$	Pasivos financieros a costo amortizado M\$	Total M\$
Pasivos financieros a valor razonable	-	-	-
Instrumentos financieros derivados	84.834	-	84.834
Obligaciones por financiamiento	-	15.699	15.699
Obligaciones con bancos e instituciones financieras	-	-	0
Acreedores por intermediación	-	-	0
Cuentas por pagar por operaciones de Cartera Propia	-	75.033	75.033
Cuentas por pagar a entidades relacionadas	-	-	-
Otras cuentas por pagar	-	5.988.455	5.988.455
Otros pasivos	-	240.261	240.261
<b>Totales 31.12.2021</b>	<b>84.834</b>	<b>6.319.448</b>	<b>6.404.282</b>

## NOTA 9 INSTRUMENTOS FINANCIEROS A VALOR RAZONABLE - CARTERA PROPIA

Las inversiones en instrumentos financieros a valor razonable se presentan de acuerdo con los siguientes cuadros:

Al 30 de junio 2022

Instrumentos financieros a valor razonable	Cartera Propia disponible	Cartera Propia comprometida			Subtotal	Total
		En operaciones a plazo	En préstamos	En garantía por otras operaciones		
		M\$	M\$	M\$		
<b>Instrumentos de renta variable</b>						
<b>Acciones:</b>						
Nacionales	-	-	-	-	-	-
Extranjeras	-	-	-	-	-	-
<b>Cuotas de fondos mutuos:</b>						
Nacionales	-	-	-	-	-	-
Extranjeras	-	-	-	-	-	-
<b>Cuotas de fondos inversión:</b>						
Nacionales	-	-	-	-	-	-
Extranjeras	-	-	-	-	-	-
Otros	-	-	-	-	-	-
<b>Total instrumentos de renta variable</b>	-	-	-	-	-	-

Al 31 de diciembre de 2021

Instrumentos financieros a valor razonable	Cartera Propia disponible	Cartera Propia comprometida			Subtotal	Total
		En operaciones a plazo	En préstamos	En garantía por otras operaciones		
		M\$	M\$	M\$		
<b>Instrumentos de renta variable</b>						
<b>Acciones:</b>						
Nacionales	73.769	-	-	-	-	73.769
Extranjeras	-	-	-	-	-	-
<b>Cuotas de fondos mutuos:</b>						
Nacionales	-	-	-	-	-	-
Extranjeras	-	-	-	-	-	-
<b>Cuotas de fondos inversión:</b>						
Nacionales	-	-	-	-	-	-
Extranjeras	-	-	-	-	-	-
Otros	-	-	-	-	-	-
<b>Total instrumentos de renta variable</b>	<b>73.769</b>	-	-	-	-	<b>73.769</b>

Al 30 de junio 2022

Instrumentos financieros a valor razonable	Cartera Propia disponible	Cartera Propia comprometida			Subtotal	Total
		En operaciones a plazo	En préstamos	En garantía por otras operaciones		
		M\$	M\$	M\$		
<b>Instrumentos de renta fija e intermediación financiera</b>						
Del Estado	-	-	-	-	-	-
Nacionales	109.931	89.598	-	-	89.598	199.529
Extranjeros	-	-	-	-	-	-
De entidades financieras	-	-	-	-	-	-
Nacionales	219.172	100.758	-	-	100.758	319.930
Extranjeros	-	-	-	-	-	-
De empresas	-	-	-	-	-	-
Nacionales	229.083	1.379.086	-	-	1.379.086	1.608.169
Extranjeros	-	-	-	-	-	-
Otros	-	154.204	-	-	154.204	154.204
<b>Total Instrumentos de renta fija e intermediación financiera</b>	<b>558.186</b>	<b>1.723.646</b>	<b>-</b>	<b>-</b>	<b>1.723.646</b>	<b>2.281.832</b>

Al 31 de diciembre de 2021

Instrumentos financieros a valor razonable	Cartera Propia disponible	Cartera Propia comprometida			Subtotal	Total
		En operaciones a plazo	En préstamos	En garantía por otras operaciones		
		M\$	M\$	M\$		
<b>Instrumentos de renta fija e intermediación financiera</b>						
Del Estado	-	-	-	-	-	-
Nacionales	8.751	6.570	-	-	6.570	15.321
Extranjeros	-	-	-	-	-	-
De entidades financieras	-	-	-	-	-	-
Nacionales	94.681	8.410	-	-	8.410	103.091
Extranjeros	-	-	-	-	-	-
De empresas	-	-	-	-	-	-
Nacionales	-	-	-	-	-	-
Extranjeros	-	-	-	-	-	-
Otros	-	-	-	-	-	-
<b>Total Instrumentos de renta fija e intermediación financiera</b>	<b>103.432</b>	<b>14.980</b>	<b>-</b>	<b>-</b>	<b>14.980</b>	<b>118.412</b>

(\*) En garantías por operaciones se clasificaron en otros activos

**NOTA 10 INSTRUMENTOS FINANCIEROS A COSTO AMORTIZADO – CARTERA PROPIA**

Al 30 de junio de 2022 y 31 de diciembre de 2021 la Sociedad no mantiene en su Cartera Propia instrumentos financieros a costo amortizado.

**NOTA 11 INST. FINANCIEROS A COSTO AMORTIZADO – OP. DE FINANCIAMIENTO**

Las Operaciones de Financiamiento se dividen en tres categorías:

a) Operaciones de Compra con Retroventa sobre instrumentos de Renta Variable (Simultaneas)

30 de junio de 2022 y 31 de diciembre de 2021 la Sociedad no mantiene instrumentos financieros bajo esta clasificación.

b) Operaciones de Compra con Retroventa sobre instrumentos de Renta Fija e Intermediación Financiera (Contratos de Retrocompra)

30 de junio de 2022 y 31 de diciembre de 2021 la Sociedad no mantiene instrumentos financieros bajo esta clasificación.

c) Premio por cobrar por préstamos de acciones

30 de junio de 2022 y 31 de diciembre de 2021, la Sociedad no mantiene Premios por cobrar por préstamo acciones.

## NOTA 12 CONTRATOS DE DERIVADOS FINANCIEROS

A continuación, se detallan los contratos de derivados financieros al 30 junio de 2022 y 31 de diciembre de 2021:

Tipo de contrato	N° operaciones	Nocional				Instrumentos financieros derivados a valor razonable						Total activo valor razonable	Total pasivo valor razonable
		Nocional compra	Valor contrato	Nocional venta	Valor contrato	Posición Activa			Posición Pasiva				
						Hasta 7 días	Desde 8 a 360 días	Mayor a 1 año	Hasta 7 días	Desde 8 a 360 días	Mayor a 1 año		
M\$	M\$	M\$	M\$	M\$	M\$	M\$	M\$	M\$	M\$				
<b>Forward</b>													
Dólares de EE. UU. (Compensación)	30	49.250.000	45.526.430	51.250.000	47.383.838	130.546	611.623	-	(122.990)	(657.770)	-	742.169	(780.759)
Dólares de EE. UU. (Entrega física)	-	-	-	-	-	-	-	-	-	-	-	-	-
Euros (Compensación)	-	-	-	-	-	-	-	-	-	-	-	-	-
Euros (Entrega física)	-	-	-	-	-	-	-	-	-	-	-	-	-
Unidades de fomento (Compensación)	-	-	-	-	-	-	-	-	-	-	-	-	-
Unidades de fomento (Entrega física)	-	-	-	-	-	-	-	-	-	-	-	-	-
Otros	-	-	-	-	-	-	-	-	-	-	-	-	-
<b>Total 30.06.2022</b>	<b>30</b>	<b>49.250.000</b>	<b>45.526.430</b>	<b>51.250.000</b>	<b>47.383.838</b>	<b>130.546</b>	<b>611.623</b>	<b>-</b>	<b>(122.990)</b>	<b>(657.770)</b>	<b>-</b>	<b>742.169</b>	<b>(780.759)</b>

Al 30 de junio de 2022:

Contrapartes	Activo valor razonable	Monto garantizado
	M\$	M\$
Personas naturales	353	15.000
Personas jurídicas	399.955	549
Intermediarios de valores	68.418	311.123
Inversionistas institucionales	-	-
Entidades relacionadas	-	-
Bancos	273.444	-
<b>Totales</b>	<b>742.169</b>	<b>326.672</b>

Tipo de contrato	N° operaciones	Nocional				Instrumentos financieros derivados a valor razonable						Total activo valor razonable	Total pasivo valor razonable
		Nocional compra	Valor contrato	Nocional venta	Valor contrato	Posición Activa			Posición Pasiva				
						Hasta 7 días	Desde 8 a 360 días	Mayor a 1 año	Hasta 7 días	Desde 8 a 360 días	Mayor a 1 año		
		M\$	M\$	M\$	M\$	M\$	M\$	M\$	M\$				
<b>Forward</b>													
Dólares de EE. UU. (Compensación)	32	20.250.000	17.238.865	20.250.000	17.242.087	56.354	31.702	-	(53.436)	(31.998)	-	88.055	(85.434)
Dólares de EE. UU. (Entrega física)	-	-	-	-	-	-	-	-	-	-	-	-	-
Euros (Compensación)	-	-	-	-	-	-	-	-	-	-	-	-	-
Euros (Entrega física)	-	-	-	-	-	-	-	-	-	-	-	-	-
Unidades de fomento (Compensación)	-	-	-	-	-	-	-	-	-	-	-	-	-
Unidades de fomento (Entrega física)	-	-	-	-	-	-	-	-	-	-	-	-	-
Otros	-	-	-	-	-	-	-	-	-	-	-	-	-
<b>Total 31.12.2021</b>	<b>32</b>	<b>20.250.000</b>	<b>17.238.865</b>	<b>20.250.000</b>	<b>17.242.087</b>	<b>56.354</b>	<b>31.702</b>	<b>-</b>	<b>(53.436)</b>	<b>(31.998)</b>	<b>-</b>	<b>88.056</b>	<b>(85.434)</b>

Al 31 de diciembre 2021

Contrapartes	Activo valor razonable	Monto garantizado
	M\$	M\$
Personas naturales	8.803	227.025
Personas jurídicas	22.043	13.237
Intermediarios de valores	57.210	-
Inversionistas institucionales	-	-
Entidades relacionadas	-	-
Bancos	-	-
<b>Totales</b>	<b>88.056</b>	<b>240.262</b>

## NOTA 13 DEUDORES POR INTERMEDIACIÓN

Para los siguientes ítems:

### a) Intermediación de operaciones a término

Al 30 de junio de 2022

Resumen	30.06.2022			31.12.2021		
	Monto	Provisión	Total	Monto	Provisión	Total
	M\$	M\$	M\$	M\$	M\$	M\$
Intermediación de operaciones a término	4.210	-	4.210	-	-	-
Intermediación de operaciones a plazo	-	-	-	-	-	-
<b>Totales</b>	<b>4.210</b>	<b>-</b>	<b>4.210</b>	<b>-</b>	<b>-</b>	<b>-</b>

Contrapartes	Cuentas por cobrar por intermediación	Provisión	Total	Vencidas				
				Hasta 2 días	Desde 3 hasta 10 días	Desde 11 hasta 30 días	Más de 30 días	Total vencidas
				M\$	M\$	M\$	M\$	M\$
Personas naturales	4.210	-	4.210	-	-	-	-	-
Personas jurídicas	-	-	-	-	-	-	-	-
Intermediarios de valores	-	-	-	-	-	-	-	-
Inversionistas Institucionales	-	-	-	-	-	-	-	-
Partes relacionadas	-	-	-	-	-	-	-	-
<b>Total</b>	<b>4.210</b>	<b>-</b>	<b>4.210</b>	<b>-</b>	<b>-</b>	<b>-</b>	<b>-</b>	<b>-</b>

Al 31 de diciembre de 2021 este rubro no presenta saldos por cobrar por operaciones de intermediación.

### b) Intermediación de operaciones a plazo sobre IRV (Simultáneas)

30 de junio de 2022 y 31 de diciembre de 2021 este rubro no presenta movimientos.

### c) Movimientos de la provisión por deterioro de valor o incobrables

30 de junio de 2022 y 31 de diciembre de 2021 este rubro no presenta movimientos

## NOTA 14 CUENTAS POR COBRAR POR OPERACIONES DE CARTERA PROPIA

El detalle de las operaciones de cuentas por cobrar de Cartera Propia es el siguiente:

Al 30 de junio 2022

Contrapartes	Monto cuentas por cobrar M\$	Provisión M\$	Total M\$	Vencidos				Total vencidos M\$
				Hasta 2 días	Desde 3 a 10 días	Desde 11 a 30 días	Más de 30 días	
				M\$	M\$	M\$	M\$	
Intermediarios de valores	27.053	-	27.053	-	-	-	-	-
<b>Totales</b>	<b>27.053</b>	<b>-</b>	<b>27.053</b>	<b>-</b>	<b>-</b>	<b>-</b>	<b>-</b>	<b>-</b>

Al 31 de diciembre de 2021

Contrapartes	Monto cuentas por cobrar M\$	Provisión M\$	Total M\$	Vencidos				Total vencidos M\$
				Hasta 2 días	Desde 3 a 10 días	Desde 11 a 30 días	Más de 30 días	
				M\$	M\$	M\$	M\$	
Intermediarios de valores	-	-	-	-	-	-	-	-
<b>Totales</b>	<b>-</b>	<b>-</b>	<b>-</b>	<b>-</b>	<b>-</b>	<b>-</b>	<b>-</b>	<b>-</b>



## Política de provisiones por incobrabilidad

El movimiento de la provisión por deterioro o incobrables de las cuentas por cobrar por operaciones de Cartera Propia durante el periodo es el siguiente:

Provisión incobrables	30.06.2022	31.12.2021
	M\$	M\$
Saldo inicial	-	-
Incremento del ejercicio	-	-
Aplicación de provisiones	-	-
Reverso de provisiones	-	-
<b>Totales</b>	-	-

## NOTA 15 SALDOS Y TRANSACCIONES CON PARTES RELACIONADAS

### a) Resumen de saldos y transacciones con partes relacionadas:

Al 30 de junio 2022:

Concepto	Total transacción			Saldo	
	Cantidad	Monto	Resultado utilidad (pérdida)	Activo	Pasivo
		M\$	M\$	M\$	M\$
Operaciones de compra con retroventa sobre IRF e IIF	12	62.986	1.935	-	-
Cuentas corrientes	653	89.191.153	52.908	171.745	-
Compraventa de moneda extranjera	126	2.106.329	12.103	-	-
<b>Otros</b>					
Arriendo de Oficinas	6	38.157	(38.157)	-	-
<b>Totales</b>	<b>797</b>	<b>91.398.625</b>	<b>28.789</b>	<b>171.745</b>	<b>-</b>

Al 31 de diciembre de 2021

Concepto	Total transacción			Saldo	
	Cantidad	Monto	Resultado utilidad (pérdida)	Activo	Pasivo
		M\$	M\$	M\$	M\$
Operaciones de compra con retroventa sobre IRF e IIF	130	2.754.726	2.026	-	15.594
Cuentas corrientes	315	22.215.079	40.340	51.674	-
Compraventa de moneda extranjera	316	5.939.139	7.561	-	-
<b>Otros</b>					
Arriendo de Oficinas	12	67.813	(67.813)	-	-
<b>Totales</b>	<b>773</b>	<b>30.976.757</b>	<b>(17.886)</b>	<b>51.674</b>	<b>15.594</b>

Las transacciones con empresas relacionadas han sido efectuadas a precios de mercado. No se han constituido garantías por operaciones.

b) Detalle de saldos y transacciones significativos con partes relacionadas:

**FACTOP S.A.**  
CONTROLADOR COMUN

Al 30 de junio 2022

Concepto	Total transacción			Saldo	
	Cantidad	Monto	Resultado utilidad (pérdida)	Activo	Pasivo
		M\$	M\$	M\$	M\$
Intermediación de operaciones a término	-	-	-	-	-
Instrumentos financieros derivados	-	-	-	-	-
Cuentas corrientes	653	89.191.153	52.908	171.745	-
Compraventa de moneda extranjera	67	1.294.232	4.540	-	-
<b>Total</b>	<b>720</b>	<b>90.485.385</b>	<b>57.448</b>	<b>171.745</b>	<b>-</b>

Al 31 diciembre 2021

Concepto	Total transacción			Saldo	
	Cantidad	Monto	Resultado utilidad (pérdida)	Activo	Pasivo
		M\$	M\$	M\$	M\$
Intermediación de operaciones a término	-	-	-	-	-
Instrumentos financieros derivados	150	447.248.332	10.319	-	-
Cuentas corrientes	315	22.215.079	40.340	51.674	-
Compraventa de moneda extranjera	176	3.979.071	4.115	-	-
<b>Total</b>	<b>641</b>	<b>473.442.482</b>	<b>54.774</b>	<b>51.674</b>	<b>-</b>

### DPE INVERSIONES SPA

En dicha Sociedad participa Daniel Amir Sauer Adlerstein en calidad de Administrador, y con un 20% de capital social, siendo además Administrador de Inversiones DAS Limitada, principal accionista de STF Capital Corredores de Bolsa SpA.

#### Al 30 de junio 2022

Concepto	Total transacción			Saldo	
	Cantidad	Monto	Resultado utilidad (pérdida)	Activo	Pasivo
		M\$	M\$	M\$	M\$
Instrumentos financieros derivados	-	-	-	-	-
<b>Total</b>	-	-	-	-	-

#### Al 31 diciembre 2021

Concepto	Total transacción			Saldo	
	Cantidad	Monto	Resultado utilidad (pérdida)	Activo	Pasivo
		M\$	M\$	M\$	M\$
Instrumentos financieros derivados	65	117.701.831	164.157	-	-
<b>Total</b>	<b>65</b>	<b>117.701.831</b>	<b>164.157</b>	-	-

### COMERCIAL TEXTIL ZIKO LIMITADA CONTROLADOR COMUN

#### Al 30 de junio 2022

Concepto	Total transacción			Saldo	
	Cantidad	Monto	Resultado utilidad (pérdida)	Activo	Pasivo
		M\$	M\$	M\$	M\$
Intermediación de operaciones a término	-	-	-	-	-
Instrumentos financieros derivados	-	-	-	-	-
Cuentas corrientes	-	-	-	-	-
Compraventa de moneda extranjera	23	283.479	3.003	-	-
<u>Otros</u>					
Arriendo de Oficinas	6	38.157	(38.157)	-	-
<b>Total</b>	<b>29</b>	<b>321.636</b>	<b>(35.154)</b>	-	-

#### Al 31 diciembre 2021

Concepto	Total transacción			Saldo	
	Cantidad	Monto	Resultado utilidad (pérdida)	Activo	Pasivo
		M\$	M\$	M\$	M\$
Intermediación de operaciones a término	-	-	-	-	-
Instrumentos financieros derivados	-	-	-	-	-
Cuentas corrientes	-	-	-	-	-
Compraventa de moneda extranjera	99	991.091	3.148	-	-
<u>Otros</u>					
Arriendo de Oficinas	12	67.813	(67.813)	-	-
<b>Total</b>	<b>111</b>	<b>1.058.904</b>	<b>(64.665)</b>	-	-

**DANIEL SAUER**  
CONTROLADOR COMUN

Al 30 de junio 2022

Concepto	Total transacción			Saldo	
	Cantidad	Monto	Resultado utilidad (pérdida)	Activo	Pasivo
		M\$	M\$	M\$	M\$
Compraventa de moneda extranjera	-	-	-	-	-
<b>Total</b>	-	-	-	-	-

Al 31 diciembre 2021

Concepto	Total transacción			Saldo	
	Cantidad	Monto	Resultado utilidad (pérdida)	Activo	Pasivo
		M\$	M\$	M\$	M\$
Compraventa de moneda extranjera	2	1.911	1	-	-
<b>Total</b>	<b>2</b>	<b>1.911</b>	<b>1</b>	-	-

**ARIEL SAUER**  
DIRECTOR

Al 30 de junio 2022

Concepto	Total transacción			Saldo	
	Cantidad	Monto	Resultado utilidad (pérdida)	Activo	Pasivo
		M\$	M\$	M\$	M\$
Compraventa de moneda extranjera	-	-	-	-	-
<b>Total</b>	-	-	-	-	-

Al 31 diciembre 2021

Concepto	Total transacción			Saldo	
	Cantidad	Monto	Resultado utilidad (pérdida)	Activo	Pasivo
		M\$	M\$	M\$	M\$
Compraventa de moneda extranjera	2	1.911	1	-	-
<b>Total</b>	<b>2</b>	<b>1.911</b>	<b>1</b>	-	-

**RODRIGO SARRIA**  
Gerente Comercial

Al 30 de junio 2022

Concepto	Total transacción			Saldo	
	Cantidad	Monto	Resultado utilidad (pérdida)	Activo	Pasivo
		M\$	M\$	M\$	M\$
Operaciones de compra con retroventa sobre IRF e IIF	12	62.986	1.935	-	-
Compraventa de moneda extranjera	5	10.399	20	-	-
<b>Total</b>	<b>17</b>	<b>73.385</b>	<b>1.955</b>	-	-

Al 31 diciembre 2021

Concepto	Total transacción			Saldo	
	Cantidad	Monto	Resultado utilidad (pérdida)	Activo	Pasivo
		M\$	M\$	M\$	M\$
Operaciones de compra con retroventa sobre IRF e IIF	56	247.380	611	-	15.594
Compraventa de moneda extranjera	4	14.146	38	-	-
<b>Total</b>	<b>60</b>	<b>261.526</b>	-	-	-

**LUIS FLORES CUEVAS**  
GERENTE GENERAL

Al 30 de junio 2022

Concepto	Total transacción			Saldo	
	Cantidad	Monto	Resultado utilidad (pérdida)	Activo	Pasivo
		M\$	M\$	M\$	M\$
Operaciones de compra con retroventa sobre IRF e IIF	-	-	-	-	-
Compraventa de moneda extranjera	31	518.219	4.540	-	-
<b>Total</b>	<b>31</b>	<b>518.219</b>	<b>4.540</b>	-	-

Al 31 diciembre 2021

Concepto	Total transacción			Saldo	
	Cantidad	Monto	Resultado utilidad (pérdida)	Activo	Pasivo
		M\$	M\$	M\$	M\$
Operaciones de compra con retroventa sobre IRF e IIF	74	2.507.346	1.415	-	-
Compraventa de moneda extranjera	31	949.526	257	-	-
<b>Total</b>	<b>105</b>	<b>3.456.872</b>	<b>1.672</b>	-	-

c) Préstamos, remuneraciones y compensaciones a ejecutivos principales del intermediario.

Resumen	Saldos al	
	30.06.2022	31.12.2021
	M\$	M\$
Prestamos	-	-
Remuneraciones	417.339	114.425
Comisiones	92.868	13.230
Honorarios Directores	5.670	9.750
<b>Totales</b>	<b>515.877</b>	<b>137.405</b>

## NOTA 16 OTRAS CUENTAS POR COBRAR

	30.06.2022	31.12.2021
	M\$	M\$
Cuentas por cobrar Forwards	12.884	302.518
Cuentas por cobrar Moneda Extranjera	5.453.713	5.331.808
Cuentas por cobrar Renta Fija	109.574	-
Otras	9.600	839
<b>Totales</b>	<b>5.585.771</b>	<b>5.635.165</b>

## NOTA 17 INVERSIONES EN SOCIEDADES

Inversiones al 30 de junio 2022:

Nombre de la entidad	N° de acciones	Participación	30.06.2022	31.12.2021
	N°	%	M\$	M\$
Bolsa de Valores de Valparaíso S.A.	1	1,67%	-	-
<b>Total</b>	<b>1</b>		<b>-</b>	<b>-</b>

Inversiones al 31 de diciembre 2021

Movimiento Bolsa de Corredores, Bolsa de Valores	30.06.2022	31.12.2021
	M\$	M\$
Saldo al inicio	-	16.162
Adquisiciones	-	-
Ventas	-	-
Utilidad (pérdida)	-	-
Otros movimientos patrimoniales (1)	-	(16.162)
<b>Total</b>	<b>-</b>	<b>-</b>

(1) Activo reclasificado a cuentas por cobrar. - Referencia nota 2.



## NOTA 18 INTANGIBLES

La Sociedad mantiene los siguientes activos clasificados bajo el rubro intangibles:

Al 30 de junio 2022

Intangibles	Desarrollo de software	Otros	Total
	M\$	M\$	M\$
Saldo inicial al 01.01.2022	21.324	217.600	238.924
Adiciones del ejercicio	-	-	-
Bajas o retiros del ejercicio	-	-	-
<b>Valor bruto al 30.06.2022</b>	<b>21.324</b>	<b>217.600</b>	<b>238.924</b>
Amortización del ejercicio	-	-	-
Amortización acumulada	-	-	-
<b>Valor neto al 30.06.2022</b>	<b>21.324</b>	<b>217.600</b>	<b>238.924</b>

- 1.- Corresponde al desarrollo del software Infotrader que se encuentra en etapa de desarrollo.
- 2.- Corresponden a Derechos de agua que consisten en el 45% de un derecho de aprovechamiento no constitutivo de aguas superficiales y corrientes del Río Polcura en la comuna de Antuco.

Al 31 de diciembre 2021

Intangibles	Desarrollo de software	Otros	Total
	M\$	M\$	M\$
Saldo inicial al 01.01.2021	21.324	217.600	238.924
Adiciones del ejercicio	-	-	-
Bajas o retiros del ejercicio	-	-	-
<b>Valor bruto al 31.12.2021</b>	<b>21.324</b>	<b>217.600</b>	<b>238.924</b>
Amortización del ejercicio	-	-	-
Amortización acumulada	-	-	-
<b>Valor neto al 31.12.2021</b>	<b>21.324</b>	<b>217.600</b>	<b>238.924</b>

- 1.- Corresponde al desarrollo del software Infotrader que se encuentra en etapa de desarrollo.
- 2.- Corresponden a Derechos de agua que consisten en el 45% de un derecho de aprovechamiento no constitutivo de aguas superficiales y corrientes del Río Polcura en la comuna de Antuco.

## NOTA 19 PROPIEDADES, PLANTA Y EQUIPO

El detalle de las propiedades, planta y equipos es el siguiente:

Al 30 de junio 2022

Propiedad, planta y equipo	Maquinarias y equipos	Muebles y útiles	Instalaciones	Total
	M\$	M\$	M\$	M\$
Saldo inicial al 01.01.2022	18.015	-	-	18.015
Adiciones del ejercicio	4.226	-	-	4.226
Bajas o retiros del ejercicio	-	-	-	-
Ajustes y/o reclasificaciones	-	-	-	-
<b>Valor bruto al 30.06.2022</b>	<b>22.241</b>	-	-	<b>22.241</b>
Depreciación del ejercicio	(10.825)	-	-	(10.825)
Ajustes y/o reclasificaciones	-	-	-	-
Depreciación acumulada	-	-	-	-
<b>Valor neto al 30.06.2022</b>	<b>11.416</b>	-	-	<b>11.416</b>

Al 31 de diciembre 2021

Propiedad, planta y equipo	Maquinarias y equipos	Muebles y útiles	Instalaciones	Total
	M\$	M\$	M\$	M\$
Saldo inicial al 01.01.2021	18.280	-	-	18.280
Adiciones del ejercicio	9.604	-	-	9.604
Bajas o retiros del ejercicio	-	-	-	-
Ajustes y/o reclasificaciones	-	-	-	-
<b>Valor bruto al 31.12.2021</b>	<b>27.884</b>	-	-	<b>27.884</b>
Depreciación del ejercicio	(9.869)	-	-	(9.869)
Ajustes y/o reclasificaciones	-	-	-	-
Depreciación acumulada	-	-	-	-
<b>Valor neto al 31.12.2021</b>	<b>18.015</b>	-	-	<b>18.015</b>

El siguiente cuadro muestra las adiciones de activo fijo para el ejercicio terminado 30 de junio de 2022 y 31 de diciembre de 2021:

Adiciones	30.06.2022	31.12.2021
	M\$	M\$
N°1 Muebles de oficina	-	-
N°2 Equipos	4.226	9.604
N°3 Otros	-	-
<b>Valor Neto</b>	<b>4.226</b>	<b>9.604</b>

## NOTA 20 OTROS ACTIVOS

Los siguientes ítems clasificados en otros activos están conformados por las siguientes partidas:

	30.06.2022	31.12.2021
	M\$	M\$
Garantía (1)	409.483	352.569
Anticipo Proveedores	23.835	35.752
Seguros	10.573	26.435
otros activos	11.699	-
<b>Totales</b>	<b>455.590</b>	<b>4.965.915</b>

(1) Garantía informada en nota N°31 "Contingencias y Compromisos".

## NOTA 21 PASIVOS FINANCIEROS A VALOR RAZONABLE

### a) Pasivos financieros

Al 30 de junio de 2022 y 31 de diciembre de 2021, la Sociedad no presenta pasivos financieros.

### b) Obligaciones por instrumentos recibidos y utilizados en ventas a término

Al 30 de junio de 2022 y 31 de diciembre de 2021 no presenta obligaciones por instrumentos recibidos.

## NOTA 22 OBLIGACIONES POR FINANCIAMIENTO

La Sociedad presenta los siguientes saldos en obligaciones por financiamiento:

Resumen	30.06.2022	31.12.2021
	M\$	M\$
Obligaciones por operaciones venta con retrocompra sobre IRV	-	-
Obligaciones por operaciones de venta con retrocompra sobre IRF e IIF	1.683.017	15.699
Prima por pagar por préstamos de acciones y operaciones de venta corta	-	-
<b>Totales</b>	<b>1.683.017</b>	<b>15.699</b>

### a) Obligaciones por operaciones venta con retro compra IRV (Simultáneas)

La Sociedad Al 30 de junio 2022, no mantiene operaciones de venta con retro compra IRV (Simultáneas), así como tampoco al término del 31 de diciembre de 2021.

b) Obligaciones por operaciones venta con retro compra IRF E IIF (contratos de Retrocompra)

Al 30 de junio 2022

Contrapartes	Tasa promedio	Vencimiento		Total	Valor razonable del activo subyacente
		Hasta 7 días	Mas de 7 días		
		%	M\$		
Personas naturales	0,37	1.000.000	137.758	1.137.758	1.133.447
Personas jurídicas	0,34	332.307	196.718	529.024	527.019
Intermediarios de valores	0,00	-	-	-	-
Inversionistas Institucionales	0,00	-	-	-	-
Entidades relacionadas	0,37	-	16.234	16.234	16.173
<b>Total</b>		<b>1.332.307</b>	<b>350.710</b>	<b>1.683.017</b>	<b>1.676.639</b>

Al 31 de diciembre 2021

Contrapartes	Tasa promedio	Vencimiento		Total	Valor razonable del activo subyacente
		Hasta 7 días	Mas de 7 días		
		%	M\$		
Personas naturales	0,00	-	-	-	-
Personas jurídicas	0,00	-	-	-	-
Intermediarios de valores	0,00	-	-	-	-
Inversionistas Institucionales	0,00	-	-	-	-
<b>Total</b>		-	<b>15.699</b>	<b>15.699</b>	<b>15.618</b>

c) Prima por pagar por préstamo de acciones

La Sociedad al 30 de junio 2022, no mantiene préstamo de acciones, así como tampoco al término del 31 de diciembre de 2021.

d) Otras obligaciones por financiamiento

La Sociedad al 30 de junio 2022, no mantiene otras obligaciones por financiamiento, así como tampoco al término del 31 de diciembre de 2021.

**NOTA 23 OBLIGACIONES CON BANCOS E INSTITUCIONES FINANCIERAS**

Al 30 de junio 2022 y al 31 de diciembre de 2021, la Sociedad no presenta obligaciones con Bancos e Instituciones Financieras.

<b>Resumen</b>	<b>30.06.2022</b>	<b>31.12.2021</b>
	<b>M\$</b>	<b>M\$</b>
Banco	-	-
<b>Totales</b>	<b>-</b>	<b>-</b>

## NOTA 24 ACREEDORES POR INTERMEDIACIÓN

La Sociedad mantiene cuentas por pagar por intermediación

Al 30 de junio 2022

Detalle	30.06.2022	31.12.2021
	M\$	M\$
Intermediación de operaciones a término	4.180	-
Intermediación de operaciones a plazo	-	-
<b>Totales</b>	<b>4.180</b>	<b>-</b>

Acreedores	30.06.2022	31.12.2021
	M\$	M\$
Personas naturales	-	-
Personas jurídicas	-	-
Intermediarios de valores	4.180	-
Inversionistas institucionales	-	-
Entidades relacionadas	-	-
<b>Totales</b>	<b>4.180</b>	<b>-</b>

En el periodo 31 de diciembre de 2021, la Sociedad no presenta información.

### a) Intermediación operaciones a término

La Sociedad no mantiene saldos por intermediación de operaciones a término al 30 de junio 2022, ni en el periodo terminado el 31 de diciembre de 2021.

### b) Intermediación de operaciones a plazo sobre IRV (Simultáneas)

La Sociedad no mantiene saldos por intermediación de operaciones a plazo al 30 de junio 2022, ni en el periodo terminado el 31 de diciembre de 2021.

## NOTA 25 CUENTAS POR PAGAR POR OPERACIONES DE CARTERA PROPIA

Contrapartes	30.06.2022	31.12.2021
	M\$	M\$
Personas naturales	-	-
Personas jurídicas	-	-
Intermediarios de valores	-	75.033
Inversionistas Institucionales	-	-
Entidades relacionadas	-	-
<b>Totales</b>	<b>-</b>	<b>75.033</b>

## NOTA 26 OTRAS CUENTAS POR PAGAR

	Vencimiento		Total M\$	Vencimiento		Total M\$
	Hasta 7 días	Sobre 7 días	30.06.2022	Hasta 7 días	Sobre 7 días	31.12.2021
a) Saldos clientes	1.081.953	-	1.081.953	-	-	-
b) Cuentas por pagar por operaciones en Moneda Extranjera	4.558.317	-	4.558.317	5.910.514	-	5.910.514
c) Otras cuentas por pagar	6.907	-	6.907	18.327	-	-
d) Sueldos, honorarios, vacaciones por pagar e impuestos. asociados	39.819	-	39.819	16.717	-	16.717
e) Provisión Auditoría	-	1.418	1.418	-	-	-
f) Sobregiro Contable	15.072	-	15.072	-	-	-
g) Proveedores y otras partidas	94.686	-	94.686	42.897	-	42.897
<b>Totales</b>	<b>5.796.754</b>	<b>1.418</b>	<b>5.798.172</b>	<b>5.988.455</b>	<b>-</b>	<b>5.970.128</b>

b) Montos corresponden a operaciones en moneda extranjera pendientes de liquidación



## NOTA 27 PROVISIONES

Al 30 de junio 2022

Movimiento de las provisiones	Provisión Vacaciones	Provisiones varias	Provisión	Total
	M\$	M\$		M\$
Saldo inicial al 01.01.2022	43.330	-		43.330
Provisiones constituidas	38.092	-		38.092
Reverso de provisiones	(34.850)	-		(34.850)
Provisiones utilizadas en el año	(4.308)	-		(4.308)
<b>Totales al 30.06.2022</b>	<b>42.264</b>	<b>-</b>		<b>42.264</b>

Al 31 de diciembre 2021

Movimiento de las provisiones	Provisión Vacaciones	Provisiones varias	Provisión	Total
	M\$	M\$		M\$
Saldo inicial al 01.01.2022	36.681	-		36.681
Provisiones constituidas	6.649	-		6.649
Reverso de provisiones	-	-		-
Provisiones utilizadas en el año	-	-		-
<b>Totales al 31.12.2021</b>	<b>43.330</b>	<b>-</b>		<b>43.330</b>

## NOTA 28 OTROS PASIVOS

Resumen	30.06.2022	31.12.2021
	M\$	M\$
Garantía de clientes por operaciones forwards	35.218	240.261
<b>Totales</b>	<b>35.218</b>	<b>240.261</b>

**NOTA 29 RESULTADO POR LÍNEAS DE NEGOCIO**

Periodo comprendido entre el 01 de enero de 2022 y 30 de junio de 2022

Resultado por líneas de negocio	Comisiones		A valor razonable				A costo amortizado								Total		
			Ajustes a valor razonable		Ventas de Cartera Propia		Otros		Intereses		Reajustes		Otros			Otros	
	Utilidad	Pérdida	Utilidad	Pérdida	Utilidad	Pérdida	Utilidad	Pérdida	Utilidad	Pérdida	Utilidad	Pérdida	Utilidad	Pérdida		Utilidad	Pérdida
	M \$	M \$	M \$	M \$	M \$	M \$	M \$	M \$	M \$	M \$	M \$	M \$	M \$	M \$		M \$	M \$
Intermediación	5.904	(16.495)	-	-	-	-	-	-	-	-	-	-	-	-	-	-	(10.591)
<b>Cartera Propia</b>	-	-	-	-	-	-	-	-	-	-	-	-	-	-	-	-	-
Renta Variable	-	-	-	(6.124)	21.559	-	-	-	-	-	-	-	-	-	-	-	17.806
Renta Fija	-	-	(9.563)	-	119.654	(17.602)	1.787.797	-	-	-	-	-	-	-	-	-	1.880.286
Contratos de retro compra	-	-	-	-	-	-	-	-	-	26.647	(10.512)	-	-	-	-	-	16.135
Simultáneas	-	-	-	-	-	-	-	-	-	-	-	-	-	-	-	-	-
Derivados	-	-	-	(45.808)	831.186	(660.519)	-	-	-	-	-	-	-	-	-	-	124.859
Préstamos de acciones	-	-	-	-	-	-	-	-	-	-	-	-	-	-	-	-	-
Administración de cartera	-	-	-	-	-	-	-	-	-	-	-	-	-	-	-	-	-
Custodia de valores	-	-	-	-	-	-	-	-	-	-	-	-	-	-	-	-	-
Asesorías financieras	-	-	-	-	-	-	-	-	-	-	-	-	-	-	-	5.504	5.504
Compra – venta ME	-	-	-	-	2.262.720	(53.836)	-	-	-	-	-	-	-	-	-	-	2.208.884
<b>Otros</b>	-	-	-	-	-	-	-	-	-	-	-	-	-	-	-	-	-
Comisiones Cuentas mercantil	-	-	-	-	-	-	-	-	-	-	-	-	-	-	-	62.459	62.459
Otras Comisión	-	-	-	-	-	-	-	-	-	-	-	-	-	-	-	-	-
<b>Totales</b>	<b>5.904</b>	<b>(16.495)</b>	<b>(9.563)</b>	<b>(51.932)</b>	<b>3.235.119</b>	<b>(731.957)</b>	<b>1.790.168</b>	<b>-</b>	<b>26.647</b>	<b>(10.512)</b>	<b>-</b>	<b>-</b>	<b>-</b>	<b>-</b>	<b>67.963</b>	<b>-</b>	<b>4.305.342</b>

Periodo comprendido entre el 01 de enero de 2021 y 30 de junio de 2021

Resultado por líneas de negocio	Comisiones		A valor razonable						A costo amortizado						Total			
			Ajustes a valor razonable		Ventas de Cartera Propia		Otros		Intereses		Reajustes		Otros					
	Utilidad	Pérdida	Utilidad	Pérdida	Utilidad	Pérdida	Utilidad	Pérdida	Utilidad	Pérdida	Utilidad	Pérdida	Utilidad	Pérdida		Utilidad	Pérdida	
	M \$	M \$	M \$	M \$	M \$	M \$	M \$	M \$	M \$	M \$	M \$	M \$	M \$	M \$		M \$	M \$	
Intermediación	-	-	-	-	-	-	-	-	-	-	-	-	-	-	-	-	-	-
<b>Cartera Propia</b>	-	-	-	-	-	-	-	-	-	-	-	-	-	-	-	-	-	-
Renta Variable	-	-	-	-	-	-	-	-	-	-	-	-	-	-	-	-	-	-
Renta Fija	-	-	471	-	700.412	(8.698)	-	-	-	-	-	-	-	-	-	-	-	692.185
Contratos de retrocompra	-	-	-	-	-	-	-	-	-	-	(134)	-	-	-	-	-	-	(134)
Simultáneas	-	-	-	-	-	-	-	-	-	-	-	-	-	-	-	-	-	-
Derivados	-	-	-	(4.544)	3.436.144	(3.477.079)	-	-	-	-	-	-	-	-	-	-	-	(45.479)
Préstamos de acciones	-	-	-	-	-	-	-	-	-	-	-	-	-	-	-	-	-	-
Administración de cartera	-	-	-	-	-	-	-	-	-	-	-	-	-	-	-	-	-	-
Custodia de valores	-	-	-	-	-	-	-	-	-	-	-	-	-	-	-	-	-	-
Asesorías financieras	-	-	-	-	-	-	-	-	-	-	-	-	-	-	-	7.315	-	7.315
Compra – venta ME	-	-	456	-	271.164	(7.445)	-	-	-	-	-	-	-	-	-	-	-	264.175
<b>Otros</b>	-	-	-	-	-	-	-	-	-	-	-	-	-	-	-	-	-	-
Comisiones Cuentas mercantil	-	-	-	-	-	-	-	-	-	-	-	-	-	-	-	-	-	-
Otras Comisión	-	-	-	-	-	-	-	-	-	-	-	-	-	-	-	-	-	-
Otros	-	-	-	-	-	-	-	-	-	-	-	-	-	-	-	-	-	-
<b>Totales</b>	-	-	<b>927</b>	<b>(4.544)</b>	<b>4.407.720</b>	<b>(3.493.222)</b>	-	-	-	-	<b>(134)</b>	-	-	-	-	<b>7.315</b>	-	<b>918.062</b>

### NOTA 30 CONTINGENCIAS Y COMPROMISOS

a) Compromisos directos:

Al 30 de junio 2022 y 31 diciembre 2021, no existen compromisos directos.

b) Garantías reales:

Al 30 de junio 2022 y 31 diciembre 2021, no existen garantías reales en activos sociales constituidos a favor de obligaciones de terceros.

c) Legales:

Respecto a la existencia de contingencias legales o judiciales, es preciso señalar que, al 30 de junio de 2022, no las hay.

d) Custodia de Valores:

En relación con los procedimientos descritos en Circular 1962 de la Comisión para el Mercado Financiero de fecha 19 de enero de 2010, la Sociedad ha optado por implementar la modalidad de cuentas mandantes individuales de custodia de valores de terceros.

Al 30 de junio 2022, los datos son los siguientes:

Custodia de Terceros No Relacionados	Nacionales			Extranjeros			Total 30.06.2022 M\$
	IRV M\$	IRF e IIF M\$	Otros M\$	IRV M\$	IRF e IIF M\$	Otros M\$	
Custodia no sujeta a Administración	800.522	2.309.620	-	-	-	-	3.110.142
Administración de Cartera	-	-	-	-	-	-	-
Administración de APV	-	-	-	-	-	-	-
<b>Total</b>	<b>800.522</b>	<b>2.309.620</b>	<b>-</b>	<b>-</b>	<b>-</b>	<b>-</b>	<b>3.110.142</b>
<b>Porcentaje de Custodia en DCV (%)</b>	<b>9,85%</b>	<b>88,97%</b>	<b>-</b>	<b>0,00%</b>	<b>-</b>	<b>-</b>	<b>98,82%</b>

Custodia de Terceros Relacionados	Nacionales			Extranjeros			Total 30.06.2022 M\$
	IRV M\$	IRF e IIF M\$	Otros M\$	IRV M\$	IRF e IIF M\$	Otros M\$	
Custodia no sujeta a Administración	-	23.889	-	-	-	-	23.889
Administración de Cartera	-	-	-	-	-	-	-
Administración de APV	-	-	-	-	-	-	-
<b>Total</b>	<b>-</b>	<b>23.889</b>	<b>-</b>	<b>-</b>	<b>-</b>	<b>-</b>	<b>23.889</b>
<b>Porcentaje de Custodia en DCV (%)</b>	<b>0,00%</b>	<b>1,18%</b>	<b>-</b>	<b>-</b>	<b>-</b>	<b>-</b>	<b>1,18%</b>

<b>Total Custodia</b>	<b>800.522</b>	<b>2.333.509</b>	<b>-</b>	<b>-</b>	<b>-</b>	<b>-</b>	<b>3.134.031</b>
-----------------------	----------------	------------------	----------	----------	----------	----------	------------------

Al 31 de diciembre de 2021, los datos son los siguientes:

Custodia de Terceros No Relacionados	Nacionales			Extranjeros			Total 30.06.2022 M\$
	IRV M\$	IRF e IIF M\$	Otros M\$	IRV M\$	IRF e IIF M\$	Otros M\$	
Custodia no sujeta a Administración	401.196	44.930	-	-	-	-	446.126
Administración de Cartera	-	-	-	-	-	-	-
Administración de APV	-	-	-	-	-	-	-
<b>Total</b>	<b>401.196</b>	<b>44.930</b>	<b>-</b>	<b>-</b>	<b>-</b>	<b>-</b>	<b>446.126</b>
<b>Porcentaje de Custodia en DCV (%)</b>	<b>100,00%</b>	<b>100,00%</b>	<b>-</b>	<b>0,00%</b>	<b>-</b>	<b>-</b>	<b>100,00%</b>

Custodia de Terceros Relacionados	Nacionales			Extranjeros			Total 30.06.2022 M\$
	IRV M\$	IRF e IIF M\$	Otros M\$	IRV M\$	IRF e IIF M\$	Otros M\$	
Custodia no sujeta a Administración	-	14.980	-	-	-	-	14.980
Administración de Cartera	-	-	-	-	-	-	-
Administración de APV	-	-	-	-	-	-	-
<b>Total</b>	<b>-</b>	<b>14.980</b>	<b>-</b>	<b>-</b>	<b>-</b>	<b>-</b>	<b>14.980</b>
<b>Porcentaje de Custodia en DCV (%)</b>	<b>0,00%</b>	<b>0,00%</b>	<b>-</b>	<b>-</b>	<b>-</b>	<b>-</b>	<b>0,00%</b>

<b>Total Custodia</b>	<b>401.196</b>	<b>59.910</b>	<b>-</b>	<b>-</b>	<b>-</b>	<b>-</b>	<b>461.106</b>
-----------------------	----------------	---------------	----------	----------	----------	----------	----------------

#### e) Garantías personales:

Al 30 de junio 2022 y 2021, la Sociedad no ha otorgado garantías personales.

#### f) Garantías por operaciones:

A fin de dar cumplimiento a la garantía legal exigida según el Artículo N°30 de la Ley 18.045 del Mercado de Valores, la Sociedad ha constituido una garantía a través de la póliza de seguros N° 221110529 por UF 4.000 a favor de los acreedores beneficiarios, representados por la Bolsa de Comercio de Santiago. Dicha póliza fue tomada con la Compañía de Seguros de Crédito Continental S.A. y su vigencia es desde el 01 de agosto de 2021 hasta al 31 de julio de 2022.

Además, la Sociedad mantiene vigente una Póliza de Seguro Integral con Southbridge Compañía de Seguros Generales S.A. con vigencia desde el 02 de noviembre de 2021 hasta el 02 de noviembre de 2022, que considera las materias de fidelidad funcionaria, pérdidas físicas, falsificación o adulteración, moneda falsificada, delitos computacionales y falsificación de títulos. El monto de cobertura equivale a US\$1.500.000.-

La Sociedad ha suscrito acuerdos con StoneX Financial Inc., denominados: Fully Disclosed Clearing Agreement; Offshore Funds Settlement Agreement; Platform License Agreement, y Pricing Schedule (Confidential). Esta entidad nos prestará los servicios de liquidación y custodia para las operaciones propias y de nuestros clientes en el exterior. Como parte del acuerdo y conforme a sus exigencias contractuales, la Sociedad ha constituido una garantía de USD 150.000 en esa entidad. StoneX Financial Inc es una entidad norteamericana sujeta a la legislación del Estado de Florida.

La Sociedad ha constituido una garantía en efectivo por M\$ 210.983 en CCLV (Contraparte Central Liquidación de Valores) para garantizar operaciones.

La Sociedad ha constituido una garantía en efectivo por M\$ 59.070 en la Bolsa de Comercio de Santiago para garantizar operaciones.

**NOTA 31 PATRIMONIO**

a) Capital

Capital	30.06.2022 M\$	31.12.2021 M\$
Saldo Inicial	2.378.000	902.400
Aumentos de capital	-	1.475.600
Disminución de capital	-	-
<b>Totales</b>	<b>2.378.000</b>	<b>2.378.000</b>

Detalle Capital	30.06.2022 M\$	31.12.2021 M\$
Capital social	2.378.000	2.378.000
Capital suscrito por pagar	-	-
<b>Capital pagado</b>	<b>2.378.000</b>	<b>2.378.000</b>

Detalle Capital	30.06.2022 M\$	31.12.2021 M\$
Total, acciones	580	290
Total, acciones suscritas por pagar		8
Total, acciones pagadas	580,00	282
Total, accionistas o socios	5	4

b) Reservas

Al 30 de junio 2022

Reservas	Activos financieros a valor razonable por patrimonio	Retasación propiedades, planta y equipo	Otras	Total
	M\$	M\$	M\$	M\$
Saldo inicial al 1 de enero de 2022	-	-	-	-
Resultados integrales del ejercicio	-	-	-	-
Transferencias a resultados acumulados	-	-	-	-
Otros	-	-	-	-
<b>Totales</b>	-	-	-	-

Al 31 de diciembre 2021

Reservas	Activos financieros a valor razonable por patrimonio	Retasación propiedades, planta y equipo	Otras	Total
	M\$	M\$	M\$	M\$
Saldo inicial al 1 de enero de 2021	(10.669)	-	-	-
Resultados integrales del ejercicio	(10.668)	-	-	-
Transferencias a resultados acumulados	21.337	-	-	-
Otros	-	-	-	-
<b>Totales</b>	-	-	-	-



c) Resultados acumulados

El movimiento de los resultados acumulados es el siguiente:

Resultado acumulados	30.06.2022 M\$	31.12.2021 M\$
Saldo inicial	(249.128)	(232.688)
Resultado del ejercicio	493.555	(16.440)
Ajuste por primera adopción NIIF	-	-
Dividendos o participaciones pagadas	-	-
Otros	-	-
<b>Totales</b>	<b>244.427</b>	<b>(249.128)</b>

1.- Transferencia resultado integral a resultado acumulado.

**NOTA 32 SANCIONES**

Comisión para el Mercado Financiero

Al 30 de junio 2022 y 2021, no existen sanciones que informar.

**NOTA 33 IMPUESTOS CORRIENTE E IMPUESTOS DIFERIDOS**

Al 30 de junio 2022 y 2021 la Sociedad no provisionó Impuesto a la renta de primera categoría por presentar pérdida tributaria.

a) Impuestos por cobrar:

Detalle	30.06.2022 M\$	31.12.2021 M\$
<b>Activos por Impuestos corrientes</b>		
Provisión Impuesto renta 1° categoría	-	-
Pagos provisionales mensuales	-	-
Impuestos por recuperar	-	19.529
<b>Total Impuesto a la renta por pagar (o cobrar)</b>	<b>-</b>	<b>19.529</b>

b) El detalle Impuesto por pagar:

Detalle	30.06.2022 M\$	31.12.2021 M\$
<b>Activos por Impuestos corrientes</b>		
Provisión Impuesto renta 1° categoría	(18.956)	-
Pagos provisionales mensuales	-	-
Impuestos por pagar	9.409	-
<b>Total Impuesto a la renta por pagar (o cobrar)</b>	<b>(9.547)</b>	<b>-</b>

c) El detalle de los Impuestos diferidos es el siguiente:

Detalle	30.06.2022	31.12.2021
	M\$	M\$
Propiedades, planta y equipo	-	-
Otros activos	-	834
Intangibles	-	2.316
Inversiones en Sociedades	-	16.972
Provisiones	11.794	11.699
Pérdida Tributaria	-	147.437
<b>Totales</b>	<b>11.794</b>	<b>179.258</b>

d) Composición del Impuesto a la renta

Detalle	01.01.2022 30.06.2022	01.01.2021 31.06.2021
	M\$	M\$
Provisión impuesta a la renta	(18.956)	-
Efecto por activo o pasivo diferido del ejercicio	(155.765)	34.559
<b>Totales</b>	<b>(174.721)</b>	<b>34.559</b>

e) Conciliación tasa efectiva

Tasa Efectiva	Tasa Efectiva	01.01.2022 31.06.2022	Tasa Efectiva	01.01.2021 31.06.2021
	01.01.2022 30.06.2022	M\$	01.01.2021 31.06.2021	M\$
<b>Ganancia del año antes de Impuesto</b>		493.552		-
Impuesto a la renta	27,00%	(133.259)	27,00%	34.559
Otras deducciones	8,40%	(41.462)		
<b>Totales</b>	<b>35,40%</b>	<b>(174.721)</b>		<b>34.559</b>

## NOTA 34 HECHOS RELEVANTES

Al 31 de diciembre 2021 y 30 de junio 2022, STF Capital Corredores de Bolsa SpA presenta los siguientes hechos relevantes:

- a) Con fecha 29 de abril de 2021 se suscribió y pagó el aumento de capital de \$1.450.000.000 acordados en la Junta Extraordinaria de Accionistas celebrada el 30 de diciembre de 2020, de acuerdo con el siguiente detalle:

Nombre de Sociedad	Acciones	Aporte (\$)
Inversiones Das Limitada	115	575.000.000
Inversiones San Nicolás Ltda.	7	35.000.000
Asesorías e Inversiones Shafahaas Ltda.	26	130.000.000
Inversiones Ganeden Limitada	26	130.000.000
Asesoría e Inversiones Manada SpA	116	580.000.000
<b>Totales</b>	<b>290</b>	<b>1.450.000.000</b>

- b) El Directorio de Bolsa de Comercio de Santiago de fecha 26 de Julio de 2021, tomó conocimiento del cumplimiento por parte de STF Capital Corredores de Bolsa SpA de la presentación de la totalidad de los antecedentes establecidos en el Reglamento de la Bolsa de Santiago y en el Manual de Procedimientos de Postulación a Corredor, Actualización de Información y Autorización de Transferencia del 10% o más del Capital Suscrito de un Corredor, acordando admitir a nuestra entidad como corredor miembro de esa Institución.
- c) Con fecha 26 de julio de 2021, CCLV Contraparte Central S.A. en su rol de Sociedad administradora de los sistemas de compensación y liquidación de instrumentos financieros bajo las disposiciones de la Ley N° 20.345, otorgó el certificado de acreditación a STF Capital Corredores de Bolsa SpA en virtud del cumplimiento de los requisitos generales, de recursos humanos, patrimoniales, financieros, tecnológicos, de continuidad operacional y de gestión de riesgo operacional derivados del marco legal y normativo que rige a CCLV, con lo que nuestra entidad se encuentra plenamente facultada para operar como Agente Liquidador en el Sistema de Contraparte Central y en el Sistema de Cámara de Compensación administrados por CCLV, Contraparte Central S.A.
- d) Con fecha 07 de julio de 2022, Asesorías, Cumplimiento y Prevención del Delito SpA certificó por el período de 1 año, que STF Capital Corredores de Bolsa SpA cuenta con un modelo de prevención de delitos, que está implementado y que dicho modelo contempla todos los requisitos establecidos en los numerales 1, 2 y 3 del artículo N°4 de la Ley 20.393 y sus modificaciones, en relación a su situación, tamaño, giro, nivel de ingreso y complejidad.

**NOTA 35      HECHOS POSTERIORES**

En el período comprendido entre el 30 junio 2022 y la fecha de emisión de los presentes Estados Financieros, no han ocurrido hechos de carácter financiero o de otra índole que pudiesen afectar en forma significativa los saldos o la interpretación de los presentes Estados Financieros.